滿洲報

(第三種郵便物認可大正十一年七月廿四日) 發行人 西片朝三 編輯人 金念曾 印刷人 金盡章

(本報價目)每份五分每月一圓一角三個月三圓二角六個月六圓二角全年十二圓報費先惠郵票不收 (廣告刊資)一行十二字起碼一日每行一圓特別地位加倍長期者另議以現大洋爲本位但朝鮮臺灣日本及其他外國即以其國金幣爲本位

發行所 中日合辦 滿洲報社 大連市山縣通一四二番地 電話 編輯部(長)七五一三番 經理部(長)四〇三四番 社長室(長)二一八一四番 振替貯金口座大連三七三番

THE MAN CHOU PAO SHE 142 Yamagatadori, Dairen, Manchuria China.

昭和五年四月十九日

郾城與南陽兩處大激戰
龐炳勳對上官雲相 田劉兩部戰楊虎城

龐炳勳部在偃城以北與上官雲相部正式開火現正激戰中又劉汝明田金凱兩部在南陽方面與楊虎城部激戰甚烈(十八日開封電)

蔣介石不赴漢
命何應欽檢閱各軍

蔣介石因軍事繁忙暫難赴漢特致電何應欽命分別檢閱平漢及各路駐軍並隨時報告(十八日南京電)

孫殿英謀攻蚌

孫殿英部謀襲蚌埠人心極爲恐慌(十八日天津專電)

何成濬抵樊城 轉豫南視防

何成濬十六日午後四時抵樊城即轉豫南視察防務豫定五日內返漢(十八日漢口電)

劉光又赴遼

劉光定十八日赴遼寧(十八日天津電)

粵桂軍接觸
張發奎抵平樂

上海特訊、張發奎唐生明由修仁荔浦抵平樂、六八路軍準備截擊、堅如艦寒(十四)日駛梧、陳濟棠等乘赴大皇山督師、南京接濟粵軍重量炸彈五千枚、删(十五日)唐由輪運送到粵、朱紹良令毛炳文部爲攻潯先遣隊、譚道源任右翼、許克祥任左翼、毛炳文電駐省辦事處、四十三四十八兩師、已由桂平渡河前、線開始接觸、需彈甚急、該處元(十三日)派參欵基解追擊過山砲彈赴三水轉楊、陳慶雲派虎門守備隊收繳石龍袁華照部槍械

東路員同盟會
東北政委會令實行封閉

中東路華員所組之職同盟會會員八千人因其最近漸而傾於左翼十七日奉東北政委會命令已實行閉鎖此係蘇俄在北滿以挽回勢力之積極政策擬將齊々哈爾城內之領事館分館設於齊々哈爾車站繼又計畫恢復宣傳赤化原動力之赤系東鐵從業員之職同盟會然華方本諸張大元帥在世時之宗旨仍以始終貫澈之態度努力防止赤化云(十八日哈爾濱專電)

瀋陽蘇俄總領館重開

自中俄紛爭以來久經封閉之遼寧蘇俄總領事館十七日因新任總領事慈挪民斯基氏到任遂又開館(十八日遼寧專電)

英使訪王正廷提出要求
英艦泊威海不得加限制
退還威海建築物須付賠欵
已提交十八日之國務會議

英使蘭浦森十七日午前十一時乘軍艦抵京即入英總領館午後三時訪王正廷關於退還威海衛協定根據英政府訓令提出要求 王正廷對此請緩數日答覆會見約一小時始辭聞會見內容係蘭公使根據訓令要求三項如左

一、中國對英國軍艦限於夏期以避署之目的承認威海衛之駐泊權但華方對此不得加以何等限制且不得徵收噸稅

二、英國軍艦之裝卸軍需品及貯藏等亦不附以限制且無關稅

三、協定成立簽印後由中英雙方派遣委員引渡威海衛及劉公島之英國建築物並共同調査其價格華方速爲支付

此項英國之要求即提出十八日國務會議討論是以協定之簽印尙須相當時日云(十八日南京專電)

組織政府辦法正忙於研究
改派主張保障言論

太原連日協商黨務問題更研究組織政府辦法(十八日太原電)

太原代表會會議敦促閻錫山樹立政府閻謂個人無成見惟表示願組文治派政府一切軍權屬之又陳公博謂汪兆銘決定北上業已有電前來改組派於政府樹立後爲期統治之完全主張保障言論之自由(十八日北平專電)

陳公博述國民黨左右派之由來
并述在上海對日本記者解釋國民黨主義

聯合倒蔣之改組派西山派等力份子、陸續入晉、如陳公博王法勤白雲梯謝持鄒魯顧振丁未賓等、目下均聚太原、無日不與閻錫山氏協商時局辦法、最近王陳二氏、招待新聞記者團、大開茶話會、由陳氏對於國民黨左右派之由來反對蔣氏之理由黨治國之意義等、聲明如左

總理創始之國民黨、元來爲整個的黨決無左右兩派、祇因我等態度強硬、帝國主義者恐國民革命成功後、彼等將蒙受一大打擊、爲使國民黨分裂計、乃極力宣傳、黨內有左右兩派而蔣介石一派亦以我等意志鞏固知難以引爲黨羽爲鋤除其違私慾之障礙者、遂利用彼等之宣傳、亦同聲附和、謂我等爲左派甚至謬加以共產黨之惡名、乃一般人不察覺對我等懷疑遺憾何甚哉?

□□□

武漢政府時代、余在上海曾受日本新聞記者質問三大問題如下

(一)君等現在之政策、結局爲保護勞働階級乎、抑者產階級、亦同爲保護乎?

(二)君等之政府、共產政府乎、抑國民政府乎

(三)君等擬取消不平等條約然取消後對於外人對華貿易、仍得爲十分之保障乎

當時余所答如左

(一)中國現在無所謂階級、以言勞働階級、據現在調查、全國工廠之勞働者、僅不過二百七十餘萬人、加以手工業、尚不達三千萬人以上、對所餘之三億九千七百萬人、殊不能謂爲特殊階級、以言資產階級照社會學說、所謂資產階級者、必須有支配交通礦業金融等之能力、但中國尚無有此等能力者、故中國資產階級亦並無也、夫我黨之目的、主在解決民生問題、故我等現在之主張、祇以勞資協調、藉謀生產之增加耳

(二)武漢政府、並非共產政府、蓋欲施行共產政府必非具備必要之條件不可、然共產主義、今日在其發生地之俄國、且已變更方針、採取新經濟政策、在工業不發達之中國、自無實行共產主義之可能性

(三)德意志也、蘇維埃也、均爲取消不平等條約之國家、然德俄人在華之權利不僅未因取消條約而被侵害、且較諸尚有不平等條約之外僑、其保障寧有過之無不及、蓋保護外僑者、乃國際上之道德問題、同時亦爲法律問題並非單純之不平等條約之問題也

當時日本記者聞之、均表示非常同情矣(寫眞及陳公博)(未完)

日樞府精查委員會通過中日關約
但又對其政府加以警告

日本樞密院十七日開催第二次精查委員會對於中日關稅協定案已照原案通過但樞府顧問官對於日本現政府處此案尙有未能滿意之處故雖通過此案對其政府依然加以嚴重警告所警告理由如左 我國(指日本)對華外交常在退縮主義尤其誤解不撤廢條約不能成功爲最謬今後對其內容宜加以甚深考慮務必依此除去此中弊害貫徹確定維持國家之權利圖國運之進展云云 據聞日樞府審於日政府新設貿易局及處置中日關稅協定案依然認其爲圓滑然日政府今後仍當努力俾得緩和樞府之不滿云(十八日東京專電)

閻錫山有意赴石設總部
徐永昌總部移新鄉

徐永昌豫備將總指揮部由石莊移新鄉以便指揮津浦平漢兩路軍事作戰 閻錫山有意赴石莊成立陸海空軍總司令部說(十八日鄭州電)

代表駐并並無其事
夏斗寅氏告瀋陽方本仁

近來平津各報載稱夏斗寅亦乘風聲之中派遣代表赴太原而閻襲圖倒蔣謀與西北取一致行動惟夏以事關重要特電中央代表方本仁氏聲明決無其事力爲闢謠茲錄其電文如次(上略國密奉天電敬道履康勝至慰并承關愛銘感五中瀋陽報載寅有代表在并深爲詫異竊寅謬領師干效忠黨國揆諸公誼私交之義與任何方面絕無秘密往還代表駐并更無其事所謂代表抑係何人自是敵方故反間之詭計作反動之宣傳比年叛逆相乘張爲幻此種伎倆亦既尋常以言事實本不値識者一噱但恐淆惑聽聞謹遵電示通電更正鄂中安寧如恒知關廑系謹并奉聞斗寅叩云云依上記電文觀之夏斗寅未派代表赴太原可證明矣聞此種傳說始於平津其後乃傳至瀋陽或係反動份子爲間之詭計亦未可知(星)

陳濟棠辭職原因之所在

港訊、茲接香港電訊、粵軍總司令陳濟棠近有電致南京政府懇請辭職廣東主席陳銘樞日前雖派陳策前往梧州慰留然無結果陳策刻已返廣州查陳濟棠辭職原因有二一因軍費問題與陳銘樞發生齟齬二因粵軍近來頗乏作戰之精神云云(星)

國聯鴉片委員會第十二回會議
關於取締鴉片及麻藥類中日代表之陳述(三)

旋由中國代表吳開先氏發言、述廣東住民大部分均希望日本政府遵守海牙條約、嚴重取締在該地方買賣鴉片云云、印度代表錢貝爾氏、謂余回想二年前、關於日本政府年報、所述之注意、則一九二八年之年報、爲每年平均製造高卡茵一、七八四基羅格蘭姆、在日本醫療上需要者爲六〇〇基羅格蘭姆故深願得以明瞭洞悉其殘額一、一八四基羅格蘭姆之使途、尤其在印度、沒收貼有日本商標之麻藥類、其分量殆與日本之超過製造量不相伯仲云云 英國代表迪利威牛氏、謂據日本代表所聲明、日本國內每年高卡茵之消費量、僅五〇〇基羅格蘭姆、故日本政府爲防遏不正買賣、關於其餘剩之製造、願爲充分之注意、又謂欲完全防止不正買賣、非稅關警察之所能、必須於行不正買賣時、即予調查、始最爲有効云云、更言及台灣之製造嗎啡、日本政府且計畫將其貯藏品、移送日本卒至高卡茵製造品之貯藏品亦由台灣移入日本矣、據年報之統計、高卡茵製造量已爲增加、總之若夫台灣鉅量鴉片之貿易、與廣東之西比利亞鴉片之交易、皆是爲原料製產限制之難題也

中國代表吳開先氏關於取締鴉片及麻藥類當說明爲代替領事規定由一九二八年十月實施之新規定時、對於遼寧存在鴉片及嗎啡窟有所陳述更謂此係在租借地中國及日本官憲未得密接協力之所致

對上述諸節、日本代表伊藤述史氏、曾爲數次之答辯大要如左

「日本高卡茵之年產額、相信較錢貝爾氏所舉者爲少、印度竟爲由日本運來之廣東類不正買賣而犧牲甚爲遺憾、日本政府爲使不正買賣終熄、擬盡全力去年政府曾決定今後四年間、高卡茵製造量、每年須減少一成、日本政府尙未詳細計量國內之需要量依保健部所樹之基礎、乃一般的、並非充何等特別國之需要、若與大利亞之合法的需要量、日本亦得以適用之時、則日本國內之消費量、每年將不止六〇〇基羅格蘭姆、將非至一六、〇〇〇基羅格蘭姆不可、又日本之需要量、若以與大利亞爲基礎而計算之、則日本且將達一、七〇〇基羅格蘭姆矣、日本政府不能將其製造量減至三分之一以上者、正因未能正確算出其國內需要量也、而爲防止密輸高卡茵、日本之稅關、曾經非常之困難、此項取締輸出國較輸入國爲容易、日本政府之方針、實欲漸次減至國內消費之必要量、且更設有專賣制度又台灣官憲曾由在台灣沿岸坐礁之美國輪船亞重斯號沒收運往菲律賓之精製嗎啡二、〇〇〇磅矣云云(未完)

汪電晉謂武人今後勿以黨爲工具
薛篤弼談閻馮合作

太原通信、記者(十一日)晨赴傳公祠訪薛篤弼、薛親出接見握手後、導入客廳作如下之談話、黨政問題由閻總司令與陳公博王法勤鄒魯等協商解決、馮副司令戚負軍事責任、馮現在仍留潼關、二方面軍日內下總攻令、鹿、孫石等已在鄭商妥軍事計畫、徐濟一週必可克復、陳王等專閻之主張極贊同、此後黨政軍必可打成一片、閻馮非祇合作實爲合一、馮副司令之女公子、有將嫁閻總司令長公子說之、二人精神之團結、於此可知云云、談畢蒙薛領導參觀副司令前日之臥室及讀書亭設備皆簡樸後、與薛撮一影遂辭出此時天微雨、街中頗泥滑行數武與總部招待員郭君邂逅據云、今年駐幷各代表、假正大飯店公宴、陳公博王法勤白雲梯、並邀薛篤弼、趙丕廉、商震、徐永昌、榮鴻臚等作陪記者赴正大飯店乘諸歡要人會之時詢以最近之時局眞相至時座上已滿座內談 之聲不絕、當時席間發言者、爲劉桂堂代表路斌氏、謂代表生活甚爲單調、予來幷時、帶紅樓夢一部、水滸傳一部、西廂記一部、無聊時即以此三種書解悶、曾記得金聖嘆西廂之內批語有云、張生爲病人、鶯鶯爲藥石紅娘爲太醫、予謂今日之中國爲病人、三民主義爲藥石、國民黨爲大夫、請陳王白三位大國手、發發慈悲對此危亡旦夕的中國施行手術吧、詞極滑稽、滿座皆笑、繼有陳公博氏謂汪精衛先生近日由香港來一電、深望此後勿以黨爲工具、軍人爲下具武人之黨勿以黨爲工具、開誠布公和衷共濟則黨國前途必可光明記者聽至此已鐘鳴四句、隨往晉谷香飯店赴友人杜爲之宴、與諸友爲禮後即入座是日所食者爲西餐每份一元七角、爲該飯店之上等番菜、席間或論時事或肆談諸殊覺饒趣酒未能、友人姚君來電話、謂鄒魯等將到站記者即辭出急遽洋車往、首義門車站、而趙丕廉、榮鴻臚李潤發袁鴻吉、谷鍾秀、馮九齡、郭懋治、已在站候迎至七時汽笛一聲、而火車至矣、是日來者爲鄒魯、謝持、覃治公下車後與歡者迎一一爲禮、即登總部所備之第二十號汽車、與趙丕廉等同赴傳公祠鄒謝住大樓上之東屋、即馮夫人前日在晉時所居者、覃陶住中屋、即馮前月之客廳聞鄒等甚願犧牲成見、與陳王等合作、定明日(十三日)在傳公祠協商解決黨務辦法

太湖匪擊散
總匪首已逃滬

上海特訊、太湖帮匪已被擊散總匪首毛子龍逃滬、剿匪總指揮胡祖玉、令吳江吳縣兩縣長、將最重要之毛港口蔣家港口設柵封鎖、一面嚴行搜索 又訊、蘇剿匪軍(元十三日)在長州割湖匪在蓮花兜激戰與海官軍以機槍掃射、匪彈絕歸途斷双方肉搏、激戰四小時、斃匪六七十、生擒四人數出肉票三十五、奪獲匪船十二艘、繳盒子砲七、白朗林、步槍十餘、脫逃匪船七艘、胡祖玉已電滬報捷

福建泉州厲行鏟烟苗
縣長帶隊前往 限三日內鏟盡

厦門函云、泉州南門外各鄉鄉民本年私種鴉片、最近已高數尺、開花結實、將屆收成之期、晉江縣黨部日前特致函該縣政府及劉師長、請派兵剷除、原函略謂、疊據鄉民報稱、南門外馬坪一帶之上宅鄉、馬丹鄉、上山鄉下店鄉、下鮑厝、曾厝、蘇厝、四石柱、前坑、西店、又安太白山、及南鄉各地、又安預近之上鞍、芹柄社、檀濟西坑、石兜、英埭等鄉、種苗遍地、將屆成熟等情、查鴉片之禍、小則喪身破家、大則亡國滅種、早經懸爲厲禁、愚民無知、不畏法、殊深痛恨、相應函請查照、希於最短期間內嚴飭各該鄉民自動剷除、如再不遵、則請協同駐軍、認眞重辦、以維禁令云云縣長陳礪衡接函後即出示限鄉民三日一律自行剷除、并於十三日帶同劉師一團下鄉、親自督剷、嗣因該團調回、已由陳旅長改派一營督剷矣

馮氏將赴鄭洛
晉方大批軍火運潼

徐永昌十七日赴石莊布置軍事又十七日晉軍運大批軍火赴潼關 馮玉祥數日內將往鄭州洛陽一行(十八日天)

遼當局禁止糧食出口
日領警告竟謂無猶豫期間

遼寧省當局佈告各縣禁止雜穀出口後十八日駐遼日本總領事竟對省當局提出警告文其主要理由謂無何等猶豫期間云(十八日瀋陽專電)

本報今日出版兩大張

東北人物志 玉照履歷預登一部 啓事

東北人物志投票結束後、敝報鑒於是書、既屬可供參考且足昭示將來、自應以材料豐富爲第一要義、乃請求當選諸位、以玉照履歷見惠、承荷不棄、相繼慨允、茲特陸續先揭一部分於本報第二面、並以左列各項奉達

一、已荷允登並付刊資諸位、如玉照履歷、尙未寄下即請早日賜寄敝報大連本社、及各分社

二、履歷如有須加更改損益之處、請賜示知、即當照辦

三、敝報爲謀早日出書、亟欲速結束、已經當選各位有尙未示以登載玉照履歷與否者、並請迅賜允諾、准照所請辦理、俾得如期觀成、益增完備、則豈惟敝報之幸耶

哀啓者

先妣趙母裴太夫人慟於本年國歷三月二十二日巳時壽終內寢距生於同治二年正月初三日丑時享壽六旬有八不孝侍奉在側親視含殮已遵禮成服諏吉擇期謹訂於國歷三月二十四日接三十八日首七四月十一日三七二十五日五七二十九日開弔三十日題主五月一日成主領帖祥二十日發引恐訃告不週謹此哀聞

哀子 維楨 泣血稽顙
杖期生 文清 拭淚頓首

長春五馬路東北陸軍步兵七十八團一營營部
哈爾濱永衡官銀分號
通遼會元公
遼寧雙城縣永衡洪
喪居遼寧省黑山縣本宅

邊業銀行廣告

本行資本國幣貳千萬元呈由政府核准享有發行紙幣代理國庫特權專營各種存欵放欵滙兌貼現及普通商業銀行一切業務滙水利息格外克己辦事手續尤爲敏捷如持本行鈔券作滙東三省境內各地分行一律免收滙水倘蒙賜顧無任歡迎

總行 遼寧省城大南門內路西德隆店胡同
電報掛號 九九九九
電話總局 總裁室(一五六四) 營業室(一六九八) 經理室(一六五七) 儲蓄室(一六〇七)
北寧 日本 長途電話(二一七)(二一四五八)

分行
天津 上海 大連 山海關 營口 安東
錦縣 四平街 新民 遼陽 吉林 長春
通遼 哈爾濱 安達 綏化 雙城 黑龍江
洮南 遼源 開原 海城 西安 山城鎮
新立屯 公主嶺

逕啓者本行發行奉天地名現大洋元角幣券及京津通用角券除在遼寧本總行營業時間隨時兌現外並委託左列各商號代兌

代兌處
遼寧省城大西門裡 商業銀行
遼寧省城大東關大街 東記絲房
遼寧省城大北關下頭 福勝公
遼寧省城大西門裏 益和永

倉庫
本總行設有倉庫辦理貨物押款

大連市西通六十四番地
王仁眼科醫院
電話六七五二二號
地址(在常盤橋西廣場電車道中間路北便是)

鳴謝德利洋行聯保公司賠欵迅速

敬啓者敝號在德利洋行聯保公司保火險大洋壹萬五千元三月二十二日被災經德利洋行孫慈三君調查淸楚其損失貨物大洋六千一百餘元即照數賠償可見該二行信用昭著資本雄厚有保火險者請爲注意敝號以作介紹因此登報鳴謝

遼寧省城內 南洋公司謹啓

聲明脫離關係

緣王永興與開原縣西龍灣人張李氏於民國十六年結爲夫婦嗣因失和情感於十九年經中秋世平並該氏之兄李廣起解決歸其子張來鳳甘心領回奉養該氏亦願與余永遠脫離關係立有字據爲證及有中人負責除經本縣公安局第八分局立案外惟恐遠近人等不知特此聲明

王永興啓

海城縣南三十里之楊家甸大東滑石苦土鑛業公司董事會啓事

查本公司自試辦以來諸事均未就緒於上月經農鑛廳頒到大照圖官廳手續均已完備本公司董事會爲實事求是擴充營業起見將公司各部從新整頓發展四月一日以前爲試辦時期四月一日以後爲整頓正式開辦時期將整頓改組手續及山上堆本月貨價臚列如左

一、海城驛大東公司辦公處移海城內大南門裏裕順興院內並委董事裴秀峰常住海城接洽一切 二、本公司總經理劉子衡副經理荀鴻賓因有高就於四月一日已准給長假四月一日以前本公司對外手續統歸前總經理負責 三、聘婁品三爲本公司經理 四、聘王子新爲公司工程主任 五、鑛區範圍六百餘畝苗綫偉大鑛本資優良採作無盡 六、鑛山臨時工人二百餘名日夜採作 七、每日出貨八九萬觔 八、鑛山現存整碎滑石及筆料約數二百萬觔 九、本月滑石價每百觔金票一元二角在山交貨 五分筆料價每百觔金票二角

海城 大東公司董事會 董事長李黼卿啓

日樞府會議通過 中日關協案
仍嫌日政府對華外交軟弱 決附以警告的可決

日本樞密院對於中日關稅協定交換公文案於十七日開催第二次精査委員會繼續協議第一次精査委員會時所討論殘餘各條項其後發現疑問當時要求吉田外交次官武富通商局長出席於午後二時起至三時半止詳細說明此案重要之點並經各樞密顧問官一一質問畢吉田武富兩外交官退席各顧問官等再行愼重審査協議結果決定將左例各項附入報告書中

樞密院對於現政府對華外交似嫌軟弱況且關稅協定案關係重要當任代理公使辦理此種協定案無此顯著之前例故樞府各顧問對日政府此項舉措不甚滿足並且協定品目內容亦似過少關於對華貿易之重大性應加考慮尤應就諸外國協定之實情並中日間之友誼關係深爲考慮云云各顧問官意見一致決將上列指摘日政府缺略要點附之報告書中加以警告但對於中日關稅協定原案依然完全通過並聞此項對日政府之警告書決定由倉富樞府議長金子委員長二上書記官長起草云（十八日東京專電）

主張壓制印度
英議員迫政府執行

英國下議院於十七日開會討議關於印度反英不服從運動問題議員洛芝古烏頁氏主張應制對待且積極强迫政府執行强制手段茲將其演說及質問詞錄左

據余所想政府若將現時逮捕入獄之政治犯放免此項辦法未免失當蓋因印度運動現已完全脫出商議方法竟直接向衝突方面實行依現在之狀態推測政府當局若仍照其談判計畫欲求解決斷難成功云云

英政府側鐵務大臣蘭斯伯里氏答謂政府對於武士定義刻正愼重考慮云云（十八日倫敦專電）

平津執行部 即將實行取消
委員王立哉談

平訊、各省市黨部海外總支部聯合辦事處平津執行部、自遷往東四北二條辛寺胡同後、即積極進行工作、據該處委員王立哉談、該部最近工作約分爲二、一方面從事倒蔣之宣傳、一方面調査北方黨務情形、因該部爲聯合執行機關、非最高黨務機關故無組織部之設立、近來一般人認該處爲平津最高黨務機關者、實出於誤會、此於成立之初、即已再三聲明者現該處常務委員除鄧飛黃原即在平工作外、谷正綱、李平衡、楊全宇、孟廣厚、亦均到平、谷氏已於前數日赴并謁閻、談商黨務、日內回平後、即可在平開始工作、屆時平津執行部即行取消、至該部對黨務主張、則仍爲恢復二屆中央因三屆中央既爲一般所否認而一屆復成歷史上之名詞、則只有恢復二屆、方能維持黨統、若如前數日所傳由一二三屆中委組織擴大幹部、不但召集無人而事實上亦所不許、設有十數屆中委、則將如何召集、而軍事領袖可由各方公推、而黨務最高機關、固非各軍事領袖可由各方公推者、例如吾人贊成汪先生之主張、擁護汪先生、使汪先生因擁護之結果、出而召集中央委員或又將引起一般人之反對也、但恢復二屆、亦非使繼續執行職權、因每屆中委、其壽命至多不過二年、二屆任期原已屆滿、故只使負召集三全大會選擧三屆之責、如此則一切黨務糾紛、自可解決、若人數問題、則主張除因聯共及附合三屆開除黨籍者能有幾人、即有幾人、不必限於法定人數、因其使命只限於召集三全大會故也

日民政黨決提出 婦人參政權案
請求特別議會通過

日本民政黨於十七日午後一時開有志代議士會出席議員四十餘名結果決定將左之各案提出臨時召集之特別議會努力運動俾達到通過目的當時並推擧實行委員數名請求該黨內贊成者署名且一方面與政府交涉及推選代表與政友會側拆衝云茲將該黨決定提出特別議會請求通過之各法案錄左

一、婦人公民權
二、婦人結社權
三、婦人參政權
四、減少選擧及被選擧者之年齡（十八日東京專電）

建造戰鬪艦案
德內閣決提出議會

德國內閣於十六日開催閣議結果封於提出德參議院請求同意之建造布洛印型之戰鬪艦案已通過決定提出據一般觀測者謂德參議院若通過此案則法國必感受最大脅威云（十八日伯林專電）

縮軍全部條文
至遲十七日夕完成

海軍縮軍會議之縮軍條約起草委員會自十六日午前十時起至同日午後七時止繼續積極作成條約文結果除去前文及限制方式並保障條項外其他各個條全部均已完成至於前文及保障條項決定至十七日正午止由英國側委員將此草案作成關於限制方式如何揷入再經一次共同審議後即決定各條項之配例大約十七日夕刻即可完成各國全權直接致電其本國政府請示方針大體二十二日即可擧行正式蓋印云（十八日倫敦專電）

中印度遭水患
運河氾濫危險益急

印度伊達瓦河自日來被洪水猛襲多數村落均沒於水中危機險悪就中以哈伊塔拉巴德市一帶之中部印度地方數個運河已經氾濫慘狀不堪言表又謂拿斯多蘭等八個所之提防亦被水潰農業損害極大云（十八日孟買專電）

上海法國水兵 刺傷華人案
法當局已承認 道歉懲兇賠欸

上海特訊、寅（三月）陷（三十日）法水兵刺傷二華人案、經杜月笙調停議定、一、杜代法當局向職工會道歉、二、該兵交其長官拘禁五年、三、送醫藥費五千元、欸及道歉書均送到、案全解決

日本軍艦不在 中國海演習
駐京日領事 到外部聲明

南京特訊、駐京日領上村伸一、（十五日）至外部稱、日艦隊由淞開台灣或須經舟山島一帶但決不在中國領海內演習

鹿鍾麟等在鄭開 重要軍事會議
已決定分四路進軍 限期克復徐濟一帶

太原通信、記者赴山西大飯店訪王法勤、據云黨務問題大體已就緒、一俟鄭謝到并、即可完全解決、談一時許辭出、即赴正大飯店訪孫殿英代表胡捷三石友三、代表孫湘溪、兩氏謂孫石部隊取協助勢、大部已集中馬牧集曹州一帶、八日晚鹿鍾麟孫楚孫良誠孫殿英、石友三等在鄭開軍事會議、決定分四路進兵、即日總攻、限期克復徐濟韓復榘殘部正由濟寧向後退卻中、石已被委爲魯主席日內在防次就職院魯指日可定云云、談畢返旅次今晨六時半、赴總部謁趙戴文由閽者引入客廳、內部陳設極雅樸壁間懸有一聯、書云「萬物皆爲我備、寸心獨與天遊」書案置有易經孟子論語孫子兵法各一部有古磁藍色花瓶一對、並筆硯等物、少頃趙出、戴黑色瓜皮小帽、着青禮服呢馬褂、藍嗶嘰棉袍青布襪禮服呢鞋、神色和藹、態度怡然、目光閃爍耿々有芒、與記者爲禮後對坐而談趙謂閻總司令求去國亦不可得、被各方將領之推戴、民衆之責備、不得已乃有今日之擧、閻挽救國救民之心已久、非徒富貴不能動其心、即功名亦不能移其志、余與閻非僅共患難、實爲共生死實際上吾二人實爲一人也、既爲一人、余豈得偷閒乎余日來上午讀書、下午習字、每日早晨、六時起牀、八時就寢、易經一書、大道存焉余極願用種種方法將此書使社會間明瞭、實與人類有重大之利益云云、談至此、記者與辭而出、趙送至門外由總部後院經勤遠堂出東門而布弓街內所停汽車有十餘輛適逢劉總參謀長下汽車入總部、當與之爲禮、詢以第二方面軍情、劉謂已集中鄭州開封馬牧集黑石關等地、前因由潼關出發交通不便、故進行甚緩、此後所達各地均有火車交通既便利、進行必速、濟蚌短期內必可克復云云、旋赴星雲旅社、萬選才氏代表黃篋任此處談一時許據云萬不僅擁護閻馮尤十二分的信仰閻馮此後河南政治絕遵照閻總司令村本政治辦法着手、所部軍隊現止東進協同石孫兩軍進攻濟寧云云次日赴井復旅館與由濟南來之高清濂女士相遇、女士係魯人、當濟案發生時、全家遭難、特來并謁閻顧從軍報效、色莊而聲厲、令人起敬、談畢即往傅公祠訪薛篤弼谷鍾秀二氏外出、蒙其秘書李某招待、談良久始出、按刻下在此間所住之各方代表、本下二百人、據記者調查、其重要者、計山西大飯店住有李宗仁代表夏益三、何鍵代表周重嵩、劉文輝代表胡畏之、任應岐代表許光華、夏斗寅代表石如堅及汪精衛代表、陳公博王法勤白雲梯等、正太飯店住有唐紹儀代表陳策、柏文蔚代表李某、孫殿英代表胡捷三石友三代表孫湘溪、劉桂堂代表郭嘉年、石友三代表郭崇熙、岳維峻代表馬飄村、陳文釗代表陸允廉、迎賓旅館住有樊鍾秀代表陳子猷、河南民軍王總指揮代表張蔚南、泰安旅館住有高桂滋代表馮九齡、劉珍年代表趙輔宸、陳濟棠代表葉大章、岐鳳樓住有徐鵰程代表袁斌毛光翔代表邱某、井復樓住有萬選才代表黃楨迎賓樓住有賴心輝代表高智如、楊森代表李棟、傅公祠住有薛篤弼、谷鍾秀、曹永齡、此外各方要人之代表而未調査明白者甚多、旅館飯店酒肆皆大發其財、市面金融頓覺活動、城內各街衢滿貼反蔣標語、區分部聯合辦事處工作甚力、前省黨部之地址、現歸裁兵協會佔據、執委韓姚諸人亦均秘密赴寧、北倉巷四號趙次長（趙丕廉）公館、每晚汽車不下二十輛、陳王白諸人連日均在趙宅會議黨務問題

石敬亭任隴海路督辦
已由洛陽到鄭州即日就職

鄭州通信、石敬亭已被任爲隴海鐵路督辦、昨日與宋哲元同車由洛抵鄭、各要人俱至車站迎迓、石宋二氏均暫住鑫開飯店、昨夜第二方面軍總司令鹿鍾麟、及第二路總指揮孫良誠等、均至該飯店宴會、席間對軍事進行、略有商議、聞宋本係陝西主席、現奉陸海空軍副司令馮玉祥之命、出關東下、助鹿孫總指揮各軍作戰、以劉郁芬暫代陝主席、秉管後方事宜、地位亦至重要、因西北此次作戰、南路襄樊之線、關係最大、東路歸徐之線、尤其次也、日來洛陽方面、頗見得手、牢屬劉氏主持後防之力、蓋前方官兵極信任劉氏能源源接濟軍費、必要時、且能以兵力應援、馮亦因彼坐鎮甘肅後方數年、未嘗有一役斷絕前線之接濟、非權善決勝於疆場、而不善運籌於帷幄者所可比、至石氏本前清秀才、在西北文名頗噪、曾著「國民軍路史」雖非鴻篇鉅著、然說者謂較王壬秋之「湘軍誌」實爲簡明、亦猶壬秋之曾參曾湘鄉之戎幕也、以上皆某軍官對記者之談話據云、隴海督辦一職與交通外、均有莫大關係、上年隴督辦、今委石氏、皆其參謀長也、蔣之重視隴海督辦、於此可見、石已決定明日就職云（四月八日）

蔣豫備親自出席 全國教育總會
並發表長篇演說詞 李石曾蔡元培均皆與會

南京特訊、全國教育會議定十五日下午二時行開幕式、秩序、一、奏樂、二、全體肅立、三、唱黨歌、四、向黨旗國旗總理遺像行三鞠躬禮、五、主席恭讀總理遺囑六、靜默三分鐘、七、主席致開會詞、八、訓詞九演說十、奏樂、十一、攝影、十二、禮成又蔣將出席全教會已預備長篇講演

南京又訊、李石曾與稚暉爲出席全教會議、十四日晨抵京、蔡元培十五日晚車來京、十六日晨到

南京又訊、教部籌備第二次全國教育會議之經過緣起一自中華民國國民黨第三次全體代表大會決定中華民國教育宗旨、中華民國之教育根據三民主義以充實人民生活扶植社會生存發展國民生計延續民族生命爲目的、務期民族獨立、民權普遍、民生發展、以促進世界大同以還二中全會決議、定于民國十九年春由教部召集全國教育會議專討論教部組織之教育方案編製委員會所編製之各種教育方案故此次全國教育會議之性質、雖與前年大學院召集之第一次全國教育會議係自動進行、並由出席會員自由提案者、微有不同而集思廣益、解決教育上重要問題其目的初無二致

又謂此次全國教育大會、事先議決（甲）會員資格有教廳長或其代去每省一人、省教廳指定各該省內市縣教育局長每省一人、特市教局長或其代表、每市一人、指定國立大學校長或其代表、每校一人、專家二十四人、有關係部會代表每處一人、教部次次參事司長（乙）教部長爲會長另設副會長二、一由教政次任、一由大學選（丙）專家大會酌悉川資 餘由各機關自理（丁）第一天大會議事日程（子）抽定會員席次（丑）討論議事細則（寅）討論分組審査規則（卯）選擧副議長、至已報到委員（甲）專家孫貴定、戴修駿、兪天亵（乙）教廳長或其代表譚星閣（黔）黃士衡（湘）吳家象（遼）陳和銑（蘇）劉春農（吉）劉運籌（西康）蔣炎（贛）何思源（魯）內國立大學校長或其代表、韓夢飛（勞動大學）載（中央大學）李蒸（北平大學及暨教廳）邵爽（浙大）（丁）其他機關、徐季杰、馬鶴天、銓敍部）彭清鵬（司法行政部）史繼煥（中訓部）馬寅初（中國銀行）（戊）各教局長王杰（湘）宋德謙（遼）陸幼剛（廣州）梅正元（漢口）王秉衡（青島）翁德（皖）孫作霖有昌（濟南）顧樹森（南京）

湘共產軍用 鮮血書標語
偏貼滿街市中 華容道上慘象

漢口特訊、據由罹共產軍慘禍地方逃漢之某避難民所談洪湖附近之監利華容等地共產軍、邇來異常猖獗、其行動亦殘酷異常、張貼街市之各種標語、均係用鮮血所書令人見之、不寒而慄

武昌於時局緊急 拿獲大批共黨
已檢齊證據概交軍部訊辦

漢口通訊、武昌公安局局長蘇世安前以時局多故恐奸宄乘機竊發當分別令行偵緝隊及各署隊嚴密偵査以遏亂源本月十一日有五分署派赴平華紗廠警士發現該廠外牆壁上貼有反動通告一張當即扯下探悉爲該廠工人史漢斌所爲即報告到署派警至華康里九號將史漢斌捕獲據史漢斌供年廿四歲麻城人所有通告傳單係一張姓學生給我散發在中新河街捕獲手持反動傳單犯張猷德張金山張處火郭勝善賀光才金占標六名復加以審訊均堅不承認、有散發傳單情事僅在史漢斌身上搜出反動證物、五張遂一併解送總局請求嚴訊同時公安局偵隊據隊員梅占盛等報告、謂探得共匪將在大東門外洪山開會項文彬報告探得武勝門外茶館內有共匪數人、集合談話比即分別派員前往當場捕獲曾桂牙何長清劉雲卿殷邦順劉七五張正家鄭和清梅四平邵松亭蘇得三汪道成等十一名、一併帶署又在平湖門附近振獲徐漢卿歐海清等三名、隨即提訊而劉雲卿殷邦順劉七五張正家鄭和清等五名始終不承認有加入共黨散發傳單情事、蕭得三供稱某要人到漢口二三天在江西入過共產黨此次奉派來鄂擔任交通事宜、住普愛旅社五十七號、又據鄧松亭供稱亦名張金山綽號鄧婆婆同黨中只知道有史漢斌其他皆不知廣居何處又據歐海清供稱是徐漢卿介紹加入共黨、又據徐漢卿供稱鄧松亭處有手槍二支、所有傳單均係文昌門內昌文小學教員蕭書文先生、發出等情又據何長清供同前情該局當立派隊赴昌文小學捕獲蕭書文羅華棟二名抄出油印機一架、比即帶隊迭加審訊先後又蘇得三蕭書倫有朱文稱供朱祝一名通信處在中華大學化學工業社張仙樵處旋命四署將張傳至命交朱祝到案據朱供稱有易某曾介紹其加入共黨等情該局先後據供除張德猷等十五名堅不承認有加入共黨等情事其鄧松亭等九名均供不認諱不但爲其中重要余子而甘心附逆至死不悔查近來馮閻兩逆叛變共產黨份子乘機思逞面時常發現反動傳單惑聲聞擾亂治安該犯等竟膽敢秘密組織開揑謠言殊屬不法已極除搜獲手槍支一留局交偵緝隊備用外已聲其犯鄧松亭等十七名油印機一架工人符號七面反動物三件供詞一本一併解送十三軍司令部懇請從訊辦

魯省府議決對 孔族之待遇
除去祀田以外 一律清丈升科

濟南快信、日前省府議決、改革孔族特殊待遇後、當令曲阜縣政府、遵照議辦法經曲阜縣擬定、孔氏蠲免地除孔子祀田外、凡座落本縣境內者、一律清丈、分別地質肥瘠、照章升科、並擬妥辦法十條、呈請省府、令交民財兩廳審核、於省府第七十四次委員會議、照審査案修正通過、茲錄其辦法如下第一條、本縣遵奉省政府第三三七號訓令、改革孔族特殊待遇一案、暨縣地方財政設計委員會議議決、孔氏蠲免地清丈升科一案、擬設立清丈局、名曰孔氏蠲免地畝清丈局、第二條、此次清丈範圍、除孔子祀田外、凡孔氏蠲免地、座落本縣境內者、一律清丈、分別地質肥瘠、照章升科、第三條、清丈尺度由縣政府根據向例、製定頒發、第四條、此項升科地每官畝一畝、須納清丈費二角、但在未清丈前、自動呈請升科者、得免收清丈費、第五條、此項清丈地畝應隨時升科、所有丁漕正供、一律批解省庫、其縣地方附捐發交財政局辦理地方事業、第六條、清丈局辦事細則、由縣政府規定、呈報省政府暨民財兩廳備案、第七條、此次設立清丈局、以丈量孔氏蠲免地爲限、丈畢即行撤銷、第八條、清丈局經費、即以所收清丈費樽節開支、呈報縣政府居核銷、轉呈省政府民財兩廳備案、第九條、本辦法如有未盡事宜、得由縣政府隨時呈請省政府修正之、第十條、本辦法呈奉省政府核准後公布施行十三日

津浦局長南下 視察黃河涯
鐵橋毀壞程度

天津特訊、津浦鐵路局長劉恩承、南下視察津德一帶鐵路、茲劉氏業於十五日晨率同總務處長顧承曾、車務處長王永容、工務處長嵇銓、機務處長李郭丹、會計王文銓等、乘九次客車附掛包車兩輛南下、視察黃河涯之鐵橋、究竟毀壞如何程度、將來如何修理、共須若干材料作一統盤計畫、以便返津後籌辦、並擬視察畢、於今晚或明晨返津云

武漢各軍隊布防 鄂北最爲周密
蕭李等師防堵均光 徐源泉電陳消滅敵軍計畫

漢口通訊、鄂北方面接壤陝豫、爲中央軍布防之前線陣形勢緊張、因豫南淅川內鄉與均鄖密邇、彼處已有逆部踪跡故也、茲悉中央軍在鄂北、佈防極爲周密、張藩所部及蕭之楚李抱氷兩師、分佈於鄖均光化等縣、尤以沿襄水之老河口、與襄樊兩地爲最扼要、以上各處、均配備有重軍、鄂北總指揮部設襄陽、便於指揮一方、極稱安謐云、又聞武漢行營何主任據第十軍徐源泉軍長、由襄陽發來支電、略謂對於消滅逆敵、業經擬定全盤計劃、逆部倘敢前來侵犯、當可一鼓將逆敵全部殲滅、鄂北方面、此後自無慮、今特電陳鑒核云云、又復據徐軍長郎寄呈文、亦係稟報消滅逆敵全盤計劃、何主任據電後、聞當即復電嘉獎、計劃萬全、但該項計劃因關軍事秘密、未便披露云、據本市最高軍事機關接四十四師師長蕭之楚華文選來電報告、鄂北方面敵軍狀況其原電略謂均水西有逆部於十一日至均水之北坪地方被職部游擊排哨拿獲逆部偵探五名、嚴加訊問、均供稱自去歲失敗後、官兵多半潛逃、軍心渙散、每連人數不過八九十人、而槍枝約祇二分之一、未曾發過薪餉、粟米稀飯、聊以充飢、官兵多願攜械他逃、對鄂北負責者爲劉汝明田金凱二人、月前曾發生閧餉風潮、劉田潛匿多日、不敢見面若中央軍前往討伐實不堪一擊云、又謂駐宜都鄖汝棟之二十軍、奉令移駐鄂東、所遺防務由駐宜昌彭啓彪之獨立第十四旅前往塡防、現二十軍之參謀長兼第一混成旅長王靜澄己於五開動、餘部陸續下駛旅亦行將前往塡防、行營以宜昌防務重要、已令駐宜昌李雲龍部暫時負責維持地方治安云、又討逆軍陝西第一路司令李雲龍、因關於部隊接防、事宜亟須向何主任請示、特派參謀徐太本來漢謁何主任請示一切機宜

東北人物志 王照履歷之一部（廿一）

（本志印刷更用美麗方法）

曹正業

遼寧金縣人 年七十七歲 前清守禦所千總 現住金州城內曹家街

曹君正業、字偉廷、舜卿公之次男、有清歲貢生春浦公之孫也、公幼時就學、十七歲舜卿公謝世、公即整理家務、雖性嗜詩書、而不暇及此也、迨生有子女、延聘教師、設立家塾、俾子弟不失書香、如是者十五年、對於宗族戚友之貧困者、必極力補救、清光緒初、値湖廣賑災、曾捐納多金、榮膺守禦所千總職銜、繼又奉恩紹錫之誥命、公遇官廳有不利於民之事、會同紳士、據理陳情、光緒末葉、國家變法、廢科擧而設學堂、金郡正値日俄戰役之際、公與邑紳劉伯良先生等、力圖地方自治、人民賴以安堵、是年冬應時勢之要求、創辦南金書院民立小學堂、公與邑紳王祇源先生同任爲該學堂監理、慘澹經營、數經寒暑、而改爲金州公學堂南金書院、公與劉伯良先生同任爲公學堂評議員、身體尙稱矍鑠、爲地方模範人物、洵不愧也、公有子二人、一任教員、一營實業孫曾繞膝、正在求學時代、公之無量幸福、不卜可知也

教育界

全教籌委會擬定之改進全國教育方案(五)

大會已於十五日開幕

鄉村師範亦得招收高小畢業生、而年齡在十五歲以上者修學三年後、派赴各鄉村小學充當助教、服務兩年並修滿兩個暑期學校後、再回校修學一年、然後重出服務、充當鄉小教師、再過二年、並修學兩個暑假、得授予正式師範學校或高中師範科畢業文憑、及中心小學教師執照

第十二到第五年年底義務教育師資培養機關及各省市鄉義教實驗區普遍設立、從第六年起、合現有省立師範學校及新設縣立鄉村師範學校每年造就師資九萬人、其中減去退職一教師一萬五千人每年淨增教師七萬五千人這樣可以增設小學七萬五千班教育兒童三百萬人、到第十八年全國小學已可普遍設立到第二十年、全國可以完全實施四年的義務教育了

在開辦各級師資訓練機關以外、更須舉辦下列各事

甲、登記全省各師範學校及各師範講習所畢業生、勸令分赴各小學服務、凡未有工作的師範畢業生、一律由教育廳分發各縣、充當小學教員

乙、國行師範畢業生服務規程、凡曾受師範教育者、必須在小學校、服務三年到五年

丙、凡非正式師範學校畢業的教員、一律重加檢定、揀選學識經驗合格的、分別聘用以補師資的不足、並規定教員暑假進修辦法、切實執行使他們的學識隨時進步

丁、凡檢定不合格的小學教員、分別送入縣立鄉村師範學校、使受一年或二年的訓練

戊、考試私塾々師、凡及格的暫充鄉村小學教師、並使在暑假中補受師範教育、考試不及格的私塾々師勸令入縣立鄉村師範學校受二年以

十八年度之熱河教育(四)

張翼廷報告

四實行三民主義教育

熱河省的各級小學校、自本年起已經實施了三民主義教育、按期舉行紀念週、添授三民主義、張貼標語、研究黨義、學生組織、早已採行委員制、以便養成三民主義化的好國民

(五)實行義務教育

現下正在一面調查學齡兒童一面擬定義務教育暫行規程通令各縣遵照辦理、實施程序共分七期、第一期調查籌欵準備師資劃分學區、自民國十八年八月一日起、至十九年七月三十一日止辦理完竣、第二期各縣街及繁盛市鎮、自十九年八月一日起至二十年七月三十一日止、辦理完竣、第三期在一百方里以內有三百戶以上者、自二十年八月一日起、至二十一年七月三十一日止辦理完竣第四期在一百方里以內、有二百戶以上者、自二十一年八月一日起、至二十二年七月三十一日止、辦理完竣、第五期在一百方里以內、有一百戶以上者、自二十二年八月一日起、至二十三年七月三十一日止、辦理完竣、第六期在一百方里以內有五十戶以上者、自二十三年八月一日起、致二十四年七月三十一日止、辦理完竣、第七期在一百方里以內、不及五十戶者、自二十四年八月一日起至二十五年七月三十一日止、辦理完竣、這種辦法預定在民國十八年至二十年中間、用七年工夫一律辦竣換句話說就是到民國二十五年熱河教育普及(未完)

大賽第二小學 造送履歷表

大賽第二初高兩級小學校、日前奉到局令、限期造送履歷表、並學校各項表冊、校長宋潤齋遵即按式填造、呈送宋校長係省立中學畢業、學識優長穩練持重、辦理第二高小頗著成績云

全國童子軍 初次總檢閱 十六起廿一止

上海特訊、中國童子軍、定銑(十六日)起、至馬(二十一日)止、舉行第一次全國總檢閱、寒(十四日)晚止、報到童子軍、計皖男二七〇、女四〇、湘一〇五、滬一六〇、鄂二五〇、魯四三〇、共八百六十八人

南京又訊、市黨部童子軍總檢閱、定銑十六日開始、各省市童子軍到京報到者、計湘、皖、鄂、魯、滬、五省市、共九百餘人、內有女童軍百餘、露營場因雨未整理完畢、由辦事處招待各處暫住、又中訓部登記全國童軍截元、十三日止、合格者共一九七團、一三三三人、服務員一一八人

比賽藍球後 又比賽足球 瀋陽體育消息

本月十二日下午三時許、青年會籃球隊、第三中學籃球隊、假青年會健身廳比賽入場後未過十分鐘、即開始戰鬥、記分員爲陳小許、判員爲第三中學劉教員、結果第三中學大獲勝利、爲二十分對十七分之比、兩隊員姓名如下、青年會隊翟梅林、九分、李典訓、二分、蔣開、二分、一次犯規、高梅擴、四分、陳在銘、馬利巡、二次犯規、孫庫、一次犯規、第三中學近王慶元、六分、一次犯規、韓書林三分三次犯規、張百祿二分、江樹■分六三次犯規、吳學昭三分一次犯規、四時許第三中學奏凱歸校云

遼寧迫擊礮廠廠々長李宜春、爲提倡職員體育、鍛煉身體起見、備製運動服數十套、撥給員工、於十三日聯合東塔兵工廠、假小河沿公共體育塲舉行足球賽結果二比零、兵工廠占勝云(文)

本屆全運會的田徑賽成績

(克璋)

月之十日、全運會已經閉幕、明日黃花、似乎沒有重提的必要、不過、對於此屆的運動會、其餘的先不必談、祗就最重要的田徑賽成績上看來、在我們處在遠東末席的中國田徑賽、似乎不能不有幾句話來說、而此屆的成績 也似乎給我們一種不快的感想、這是全國運動會的田徑賽所給我們的印象模模糊糊、拖泥帶水的全國運動會、算是閉了幕了、然而將來在遠東席上、我們的地位、是否仍如往年的衰退是否還是一分得不到手、雖然是不能預料、下句斷釘截鐵的斷語、而按着這次的成績看來、哼、老實說、不怕不吃大鷄子、再弄蛋零分呢、至於球類賽、在遠東的席上、足球排球、那固然不成問題、然而只這連年敗北最重要的田徑賽、現在的成績、居然還是一天不如一天毫無進步、這個、不但使我們喪氣、也似乎還是給偌老大個的『中國』洩氣呢

好容易、在華北運動會的席上、出了一位聖人似的劉長春、百米、二百米、四百米、連三連四的把全國的記錄打破、等到中日德國際運動會的時候、百米居然還能夠以十秒七打破了自己的記錄、這種驚人的事件、使人聽到、啊、好不高興、誰知在這次全國運動會的席上、他老先生居然弄個十一秒八加上了一秒一這種「愈來愈多」的東西、至少、在我個人看來、似乎不能不抱些杞人之憂、也許全國的批評、或者引以爲幸事、還沒有跑個十二秒八、不然的話、恐怕在遠東的席上、日本到了終點、不愁那幾位禮讓爲懷『知仁知義』的中國選手、還在那裏起碼呢、啊、笑話

幾種徑賽、既然如此了、現在我們看看田賽、這次跳高、還好、還沒有怎樣的退步、只是在跳遠上、未免覺得太難爲情、全國的紀錄、(日、菲、遠東、暫且不提)是六米七三、今年的全國運動會上居然個六米零一、眞也難得、還好、他老先生還知道跳呢

同樣的、大開倒車、從全國的紀錄三十三米九五上、縮到三十一米八七、這種能伸能屈、當仁不讓的精神、說句老實話、眞也虧他老先生作得出呢

總之、田賽裏邊的成績、只可說是一天比一天退步、更談不到的、也許在將來遠東的席上、會交了好運(天不下雨、脚不受傷的)會跑個第一、那也只有天知道了

至於造成新紀錄的、甘脆說一句、也不過追過了一二秒、要知道、這一二秒的相差、在遠東會的席上、也不過爭個末席和殿軍罷了、在一萬米、遼寧代表趙德新、異軍突起的推翻了老紀錄、(三十七分二十一秒四、陳盧用)而造成了三十五分三十六秒又五分之一的新成績、趙君這樣的努力、給我們一個新的紀錄、這眞使我們歡欣得很 然而我們也盼望趙君不要忘了、日本的萬米成績、是三十二分四十一秒二(相差二分五十五秒)我們還希望趙君能夠再接再厲追上去呢

此外三級跳遠、也由廣東司徒光、打破了舊紀錄(十三米三八)而造成了十三米三九的新紀錄、雖然打破有限、然而在這種■■倒退、種種開倒車的全運會紀錄裏也算難得了

還有便是一千六百米接力賽的遼寧隊、珠聯璧合、素以田徑賽雄的遼寧選手、當然他省市的各隊、休想染指了、去年華北運動會的東北隊、已經打破了紀錄、造成三分四十五秒的新記錄、這次居然自己又蒸々日上的再打破了以前自己血汗掙來的紀錄、而造成三分四十二秒八的新紀錄、似這等日日新又日新的態度、眞是那些麻木不仁的中國他省他市選手的好模範

同舊紀錄相等的、是劉長春的百米、同梁景平、粵、的低欄、這二項、既沒有長進、亦沒有退步、不過劉長春跑過十秒七的現在跑到十一秒八、這個、倒有些莫明其土地堂呢(未完)

每日繪圖紅樓夢

香月尙先生繪 (繪圖禁止轉載)

第一百六回

話說黛玉、自與寶玉口角後、也自後悔、但又無去就他之理、因此日夜悶悶、如有所失、紫鵑度其意、乃勸道、論前日之事、竟是姑娘太浮躁了些、別人不知那寶玉脾氣、難道咱們也不知道的、爲那玉也不是鬧了一兩遭了、黛玉啐道、你倒來替人派我的不是、我怎麼浮躁了、紫鵑笑道、好好的、爲什麼剪了那穗子、豈不是寶玉只有三分不是、姑娘倒有七分不是、我看他素日在姑娘身上就好、皆因姑娘小性兒、常要歪派他、纔這麼樣、黛玉欲答話、只聽院外叫門、紫鵑聽了一聽、笑道、這是寶玉的聲音、想必是來賠不是來了、黛玉聽了、說不許開門、紫鵑道、姑娘又不是了、這麼熱大毒日頭地下、晒壞了他如何使得呢、口裏說着、便出去開門、果然是寶玉、一面讓他進來、一面笑着說道、我只當寶二爺再不上我們的門了、誰知道這會子又來了、寶玉笑道、你們把極小的事倒說大了、好好的爲什麼不來、我便死了、魂也要一日來一百遭、妹妹可大好了、紫鵑道、身上病好了、只是心裏氣還不大好、寶玉笑道、我曉得有什麼氣、一面說着、一面進來、只見林黛玉又在床上哭、那黛玉本未曾哭、聽見寶玉來、由不得傷心了、止不住滾下淚來、寶玉笑着、走近床來道、妹妹身上可大好了、黛玉只顧拭淚、並不答應、寶玉因便挨在床沿上坐了、一面笑道、我知道你不惱我、但只是我不來、叫傍人看見倒像是咱們又拌了嘴似的、若等他們來勸咱們、那時節豈不咱們倒覺生分了、不如這會子、你要打要罵、憑着你怎麼樣、千萬別不理我、說着、又把好妹妹叫了幾十聲、黛玉心裏、原是再不理寶玉的、這會子聽見寶玉說叫別人知道咱們拌了嘴、就生分了是的、這一句話、又可見得比別人原親近、因又拿不住便哭道、你也不用來哄我、從今已後、我也不敢親近二爺、權當我去了、寶玉聽了笑道、你往那裏去呢、黛玉道、我回家去、寶玉笑道、我跟了去、黛玉道、我死了呢、寶玉道、你死了、我做和尙、黛玉一聞此言、登時把臉放下來問道、想是你要死了、胡說的是什麼、你家倒有幾個親姐姐親妹妹呢、明日都死了、你幾個身子去做和尙、明日我倒把這話告訴太太去評評、寶玉自知這話說的造次了、後悔不來、登時臉上紅脹、低了頭、不敢則一聲、幸而屋裏沒人、黛玉兩眼直瞪瞪的瞅了他半天、氣的噯了一聲、說不出話來、見寶玉逼得臉上紫脹、便咬着牙、用指頭很命的在他額上戳了一下、哼了一聲、咬着牙說道、你這、剛說了兩個字、便又嘆了一口氣、仍拿起手帕子來擦眼淚、寶玉心裏原有無限心事、兼又說錯了話、正自後悔、又見黛玉戳他一下、要說也說不出來、自嘆自泣、因此也有所感、不覺滾下淚來、要用帕子揩拭、不想又忘了帶來、便用衫袖去擦、黛玉雖然哭着、却一眼看見了他、穿着簇新藕合紗衫、竟去拭淚、便一面自己拭着淚一面回身將枕上搭的一方綃帕、拿起來向寶玉懷裏一摔一語不發、仍掩面而泣、寶玉見他摔了帕子來、忙接住拭了淚、又挨近前些、伸手挽了黛玉一隻手、笑道、我的五臟都碎了、你還只是哭、走罷、我同你往老太太跟前去、黛玉將手摔道、誰同你拉拉扯扯的、一天大似一天的、還這麼涎皮賴臉的、連個理也不知道、一句話沒說完、只聽嚷道、好了、寶黛兩個不防都唬了一跳、回頭看時、只見鳳姐兒跑了進來、笑道、老太太在那裏抱怨天怨地、只叫我來瞧瞧你們好了沒有、我說不用瞧、過不了三天、他們自己就好了、老太々罵我、說我懶、我來了、果然應了我的話、也沒見你們兩個人有些什麼可拌的、三日好了、兩日惱了、越大越成了孩子了、這有會子拉着手哭的、昨兒爲什麼又成了烏眼鷄呢、還不跟我走到老太太跟前、叫老人家也放些心呢、說着、拉了黛玉就走

多小公司

(窰業部) 紅磚特價

本公司議決特價出售六百萬急速來定過數漲價

(建築部) 設計製圖承包建造

(營業部) 建築材料萬國牌載重車 培濟汽車

(鑛業部) 分析、化驗、地質、調查、礦山設計、投資、

地址馬路灣中電話 一一五 一八六 二六六 五三二

註冊 商標

崇治痢疾腹痛胃氣腸癰靈藥

健胃固腸丸

本藥專治
紅白痢疾霍亂痧疫過食過飲消化不良中暑冷寢時候瘴氣腹痛下痢等症
胃弱之人
每食後服用五六丸則補助消化且能豫防一切痢疾

藥價 貳拾錢・參拾錢 五拾錢・壹圓 貳圓・參圓 五圓・拾圓

發售處 大阪市東區伏見町 合資會社 谷回春堂大藥房

總經理 大連市 寶藥株式會社

◎近有無恥之徒假冒本堂商標魚目混珠賜顧貴客請認明本牌庶不致悞

經售處

營口 興亞藥房 同 泰東藥房 同 保興長藥房 同 中西藥房 同 義興成藥房 同 裕泰和藥房 同 東西達藥房 同 東興藥房 同 營口藥房 同 遼東藥房 回 東瀛藥房 同 回天堂藥房 大石橋 文勝藥房 同 長生堂藥房 海城 衛生堂藥房 華西藥房

同 和發福藥房 同 春壽堂藥房 同 華興泰藥房 芝罘 北洋藥房 同 華美藥房 同 山東藥房 同 世界藥房 同 中西藥房 威海衛 生々堂藥房 朱橋鎮 德潤堂藥房 瓦房店 永泰陞藥房 同 德記藥房 同 永泰鴻藥房 蓋平 成春堂藥房 同 會春堂藥房 復縣 杏林堂藥房

松樹 元慶昌藥房 同 興華泰藥房 三十里堡 志發成藥房 普蘭店 康德記藥房 同 志義成藥房 同 集義成藥房 同 德順藥房 金州 德記藥房 同 東信藥房 同 欲仁東藥房 同 志義成藥房 西安縣 濟生藥房 同 永世藥房 法庫門 和發德藥房 拜泉縣 中和堂藥房 奉天 非上誠昌堂

奉天 佐藤廣濟堂 同 大德生藥房 同 歐美藥房 同 五洲藥房 同 中西藥房 同 文雅齋藥房 同 永年西藥房 同 同仁醫院 哈爾賓 中國藥房 同 長壽堂藥房 同 井上商行 同 寰球藥房 同 泰華西藥房 同 寶安藥房 同 衛生藥房 福壽藥房

哈爾賓 泰東藥房 同 東北藥房 同 世界藥房 同 廣濟藥房 同 和發盛藥房 同 中西藥房 吉林 五洲藥房 同 中西藥房 同 泰華西藥房 同 林盛堂藥房 同 森泰號藥房 同 林亞藥房 葵嶺藥房

難爲了小寶寶

何不給他嬰孩自己藥片

寶寶病了發熱便秘不眠多啼嘔吐腹疼時作時止叫他吃藥罷拿起湯匙他就匿首呼號極力撐拒雖然告他吃了就好又可出遊但他那裏肯聽在這個時候如果母親拿一二枚嬰孩自己藥片給他一嘗果然甜津津的沒有一些藥味自然不再撐拒了隨後再給他一些開水吞下藥力一到病就好了這是何等爽快何等便利的事啊

福建興化東沙美會牧師柯義方君來書云『鄙人常用嬰孩自己藥片療治舍間諸兒發熱不眠舌胎寒熱蛔蟲出牙等症無不靈驗如神且此片味美性和小兒皆喜服之因此免延醫之勞食藥之苦不少矣』

嬰孩自己藥片各藥房均有出售或直向上海江西路六十號韋廉士醫生藥局函購每瓶六角六瓶三元郵費免收

瀋陽

哈埠戒備極森嚴 暴動說未實現
尚有不逞分子暗中活動 特警當局極爲注意

茲接哈爾濱電訊特警處長鮑文樾氏於十六日召集部屬會議對於哈埠治安有所討論聞已有相當計劃因有敢死隊大暴動之說故於十六日晨三時起警察即出動戒備終日未有異動倘有不逞份子暗中鼓動故極爲注意云(星)

哈富飛行場 本年內實現

東北當局爲伸張國威及防患於將來起見擬在哈爾濱富錦兩地設立飛行場以便訓練聞業已計劃進行於本年內或者實現亦未可知云(星)

遷都紀念日 各機關放假

月之十八日爲遷都紀念日本省軍政各機關爲慶祝計故均放假一日以申慶意云(星)

省會公安局 限制女工店

省會公安局局長白子敬爲維持社會風化以省城內女工店甚多其所營業之性質必須限制十七日特規定四項通知一女工店不准留男子住宿二每日所住女工須呈報分所三不准女工奇裝門前倚望四夜間九時後須停止營業云(文)

化粧清潔夫 生擒一悍匪 十七日解總局

省會公安局長白子敬氏以時局不靖深恐不逞之徒乘機潛入騷亂治安是故通飭所屬嚴重訪偵並令對於各項懸案早日破獲而安民心各分局奉令後即積極探訪惟第六分局長陳慶數氏於十六日突然探有悍匪報字忠俠者現在工業區三馬路門牌一五三號居住但知忠狹手有子彈充足不易捕獲刷經考究化裝前往以免其注意於是陳局長於是晨帶領軍警四十餘人陳局長自扮爲清潔夫其佈警員化裝爲衛生夫以打掃穢塵爲名改入院中乘彼尚未起床之際一擁而上活々擒獲並捉黨羽四名捉所審問之餘便知所謂忠狹者姓呂名忠山三十四歲北鎮人爲匪十數餘年報字忠狹於客歲十月間督率所屬攻入黑山北鎮窩舖在春家搶去現大洋三萬元自得壹千八百元其餘者均分配於部下而該署問明後即於十七日解送總局以便懲辦云(星)

國聯衛生部 代表已到哈 伍博士出迎

哈爾濱來電云國際聯盟會衛生部代表鮑克斯與頓特爾氏於十五日來哈伍連德博士曾

來瀋之各代表 歡聚於一堂 臧主席之招宴

省政府主席臧式毅氏頃以各方代表齊集瀋垣爲聯地主之誼聯歡感情起見於月之十六日下午六時假省府大樓宴會與鐵城孔繁蔚等各方代表七八名作陪者陳廳長張廳長省各機關首領等卅餘名席間杯觴交錯頗爲盛況云(確)

鄒督辦公畢返任

興安屯墾督辦鄒作華氏因國府派員東來頒發勳章來瀋收受今已辦理公畢該氏遂於月之十四日搭北寧一〇之次車西上轉道返任云(確)

第百十五次 遼寧省委會

遼寧省政府委員會於四月十五日舉行第一百十五次會議々決案件紀錄如下

(一)擬將逸還縣分地方機關酌量裁併案決議查明各該縣收支情形再議

(二)教育廳呈請收用救濟院官產撥充省立第一師範學校校址就原有校址既辦省立中小學以擴充教育案決議令行救濟院基金保管委員會審核再議

(三)審查開放官留未辦各礦暫行章程案決議照審查結果通過(文)

鳴砲歡送中 湯玉麟返熱

熱河主席湯玉麟於十七日午前三時返熱據聞湯將軍此次行期係擇定吉日故當由南掛公館出發時燃砲八响以示出行吉利隨帶參謀秘書副官人員共三十餘名外由崔子恒隊長率帶衛隊二百餘名共搭北寧專車一列直至錦朝支線終點下車即乘特備車返熱云(文)

小學教育班 南方視察團 往返定六十日

遼寧小學教育研究班南方視察團一行六十餘名於十七日夜由教育廳派專員導引之下乘是夜八時半之南滿列車離瀋南下途經大連由海路赴滬轉道而杭往返預定六十日而屆時到站送行大有人在其中以教育界頗占多數云 星

瀋陽市修築 北寧站馬路

瀋陽市長李德新爲擴充街道俾資便利交通兼發展百業特與北寧鐵路局長高紀毅商洽會建北寧總站迤南之大馬路刻將佔用地基勘竣計

一、共佔民地二十三戶六十畝八分三厘一

二、共佔廟地四戶五十七畝一分五

三、共佔商埠地二十二戶二十畝九分零七

四、共佔官地三戶十四畝二分八厘五

已於十七日布告通令地廳如有丈量錯誤者十五日以內至該所工程課聲明俾資重丈云(文)

波使抵瀋後 張長官招宴

駐日波蘭公使與甘思夫婦到瀋下榻大和旅館已迭誌本報十六日副官處派副官米萬田外交員辦事處總務科員王玉翔招待一切上午十二時陪遊北陵公園下午二時參宮博物館館長仇玉延招待下午三時半赴長官私邸晉謁長官由省主席臧式毅及其夫人代表張長官夫婦接見五時臧式毅夫婦代表張學良夫婦往大和旅館答禮沈祖同任翻譯十七日下午離瀋赴日本云

司令長官張學良氏頃以駐日波蘭公使與甘斯基氏抵瀋張長官除派王明申局長招待外定於月之十七日在北陵別墅宴會波使而資聯歡以敦邦交於月之十六日通飭省垣各機關首領屆時務參與列席云

莫全權決於五月一日 赴俄不再延期
哈市自治會改選會長 蘇俄任命駐遼副領事

茲據哈電云東鐵督辦公署昨日招待新聞記者通告謂今後每星期三六招待新聞記者發表應行公佈之各項消息並謂莫德惠決定於五月一日首途赴俄不再延期云

又訊哈市自治會今日召集會議改選會長

又訊蘇俄任命連秋克爲駐遼寧副領事云(星)

又屆星期六 法律之講演
王科長談話

皇宮內之法學研究會會長趙欣伯近以大多數民衆每因缺乏之法律常識以致無意中自投法網而陷身囹圄情殊可憫乃聯合該會會員及各法院法官並各大學法律教授發起一種法律常識講演大會前聞該講演會自上星期六舉行一次後成績甚佳聽者十分踴躍該會決定十九日下午三時起仍繼續進行並印製一種長期聽講券歡迎按期前往聽講之民衆無論男女均可親往該會報名領取此種長券記者曾往訪該會總務科長王玉山君叩以內容並將來工作之計劃茲誌其談話如次

(問)貴會近辦之講演會係短期的抑或定期的永久舉行

(答)此種講演會爲敝會預定工作之一項本應早日舉辦惟以冬季天氣嚴寒且無相當場所故遷至現在始克舉辦以後當長期進行定於每星期六日下午開會一次至會場一層邇來氣候漸暖即假本會前院大棚前露天舉行如遇雨則爲延期

(問)講演之範圍如何

(答)講演會既標明法律常識當偏重於通俗方面務使一般民衆明了法律志義及法律之可畏俾不致貿然妄投法網如上次開會敝會長所講之意識行爲等解釋故爲民衆亟應了解之法律常識

(問)然則僅限於我國法律矣

(答)必要時亦當略述一二惟須視一般聽講民衆之程度如何而圖增進其所 講題目由國內而及國際

(問)聽講民衆之程度如何測驗之

(答)敝會已印製長期聽講券歡迎民衆報名領取該券一年後當就長期聽講者舉行口試試驗其對於法律常識已否明瞭口試成績優良者當給予(一)聽講證書(二)認爲本會標準會員(三)贈以相當獎品以資鼓勵談至此記者即興辭返社云

瞬及一年之營口市政(續)
籌備處公佈經辦事項

一籌辦市民閱報處 報紙能增知識廣見聞洵爲社會教育之良好助力職處去歲曾於圖書館內附設處一處備宗旨純正之報紙數十份專供市民流覽之用以期廣見聞而開風氣

一設立市民圖書館 查書館亦爲社會教育之一種本處曾於去歲在西大廟地方賃房十餘間購書千餘種組織成立以便市民瀏覽之需

一種痘 施種牛痘可以防止一切疾病爲衛生上最緊要之事去年春季本令規定種痘辦法每年上季由三月至五月下季由九月至十一月爲種痘時期職處業已遵辦經於去歲春秋兩季飭由市醫院院長及醫官等分赴各學校工廠及各機關分別施種一面佈告市民周知一面令各區長飭警挨戶嚴催統赴醫院引種概不收費計共先後引種二千一百餘人成績尚屬卓著

一改組救濟院 查營埠同善堂性質有類似安東育嬰堂之處惟其舊日規模較之育嬰堂尚稍完備內設濟良所貧民收容所貧民習藝所病丐療養所等部並於每年冬季施粥三個月賑濟貧民究因歉項不充致辦理尚欠完善去年下季奉令改組救濟院嗣經組織完竣內設養老所殘廢所貸款所孤兒所濟良所施賑所六部改組以來積極進行整理收入款項已較前充裕所辦事項亦均切合實際復於冬季施賑三個月每日食粥者多至千餘人現已結束饑民賴以全活

一實行衛生講演 職處爲輸入平民普通衛生知識計特設講演專員一人每星期選擇市內繁盛地點隨時露天講演各種衛生常識俾一般市民咸能了解知所從違藉廣宣傳而防病疫現已施行數月此舉尚屬收益匪淺

一懸掛衛生標語牌 牌式大小悉遵部令規定尺寸製造之用紅黃藍綠黑等色書寫簡單衛生標語懸掛通衢俾衆觀覽易於注意如所儆戒現已辦理完竣

一設置衛生佈告欄 關於衛生布告張貼街市向無一定地點每在牆角房壁等處率就粘貼既不堅固耐久地點亦不適宜難引起一般人之注意往往今日張貼明日脫落市民安得周知前經遵照頒發樣式於各通衢地方分設布告欄四十處以爲張貼各種衛生佈告及宣傳品之用此後衛生常識自不難灌輸普及矣

一發行衛生刊物 關於衛生刊物種類甚多編列布非可草率從事也職處除將奉發宣傳品隨時仿印張貼周知外復另行編印單簡明瞭衛生刊物百數十種分散各戶傳觀或在市內繁華場所散放行人或張貼通衢以廣宣傳而期普遍

一考試醫生 醫藥事業關係人民生命至爲重要營埠醫生確能勝任者固屬甚多而濫竽充數者亦屬不少若不予以甄試實不足以別優劣而資取締因於去歲十月十日會將全市醫藥師由職處一律嚴加考試分別去取業經呈報有案其未錄取者復令加意講習以資補充學識俟學業有心得經考試及格者仍准業醫既免誤人亦免失業實於限制之中仍寓體恤之意一舉兩醫藥講習會(未完)

瀋陽車訊

許蘭州邊署顧問十六日由北平回遼

張學銘十六日夜返瀋

湯玉麟熱河省主席十七日赴熱河

金鼎臣熱河省政府委員同上

岑石仙寧夏省政府秘書十六日赴北平

趙樹藩中央交通部秘書長十六日早由京來瀋

任旭東邊署副官長十六日早赴北平

黃沛霖東北陸軍補充團長十六日早來遼

中村日第十九旅團長十六日午後由長過奉赴柳樹屯

香月日第三十旅團長十六日午後返鐵嶺

廣田駐和日公使十七日夜過奉返日

祖那門斯基駐遼俄總領事一行七名十七日午後抵瀋(文)

營口

山海關聘定秘書

前吉林全省印花稅督辦徐樾林字蔭亭氏老成穩重品學兼長[illegible]書久爲東省各當道所敬仰現經山海關監督洪氏聘爲該署秘書聞徐君業於日昨蒞營下榻於同茂棧日內即當到署視事想徐君素好交遊任職後將必與各界有一番之聯絡云

督察員分組考試

本埠公安局之科長科員以及各分局長局員等皆已陸續到省考試竣事惟各督察員亦得分組晉省考試以分優劣惟聞該員等晉省之期亦無遠日但聞各督察皆係品學優長此番考試定能名列前十云

高局長參加會議

本埠稅捐徵收局長高崇氏聞於日昨因公晉省惟高氏此次赴省係因奉到財政廳長張振鷺氏通令爲整頓全省稅務起見定於本月廿日召開全省稅務大會以便討論一切進行是高氏晉省確係參加該項會議

長春

日警檢查清潔
檢查地點及日程 通告居民於期前掃除

長春埠道滿日本警察署頃爲檢查管內居民清潔起見按照例年規章訂於五日起至二十日止施行大清潔檢查法計五日檢查地點爲西公園派出所西二條通派出所和泉町派出所管內六日爲朝日通東二條通各所管內七日爲長春驛內八日爲東七條通富士町等日本橋通大道通各派出所管內九日爲鐵道出派出所管內十日爲孟家屯大屯范家屯陶家屯等派出所管內及石碑嶺軌附屬一切業將一切手續公佈俾使人民洞悉云

通緝拐欵之郵差

長春市公安局准吉黑郵務局函開吉黑郵區香房支局差役葛林才前乘局長辦公外出暗將滙往總局之哈大洋三百零二元五角易以亂紙該葛某即行潛逃懇請通令轉飭所屬一律通緝以重公帑修局長據情後當即通令所屬一體注意查緝云

蘇俄新任駐遼 總副領過長

據交通界特訊蘇俄新派駐我遼寧總領事栽那斯基副領事查列木克於十七午六時四國鐵列車抵長即換乘同日上午十分率日館員由哈爾濱乘東八時三十五分南滿車離長去遼寧本任云

分局試驗大封鎖

長春市第四區公安分局長溫開業現查管內時有盜竊事件發生爲澈底搜查計當於十六日夜二時卅分起四時卅止實行管內各所大封鎖按照規定地點警防培一面分組由官長督率實搜查公共場所以期宵小斂跡庶保民衆安寧成績甚爲優良並聞公安當局不日將施行全部大封鎖以期一網打盡犯法之責任云

汝既不是賊 何故深夜跳墻

長春市公安四分局東二道街分所長秦正芳於本月十五日夜十二點卅分許據管內公字門牌第元號城區第二小學校長聲稱適據更夫聲稱在院巡更之際突見一人跳入院內當將捉來請求究訊等語當由秦分所長研訊名李殿青年四十四歲係遼寧洮安縣人偶因跳入院內並未爲賊等語秦氏據察情形該犯雖未竊得任何物件但深夜之間闖入學校意屬不良無可掩飾現正研訊中云

依蘭

檢查員到依

檢查第九旅部隊委員行將到依已誌前報茲該委員等於月之五日到依下榻於隆大汽車公司大樓擬休息一二日即開始檢查本邑駐軍並聞該委員等謹慎將事諸務認眞頗不忽其任務云

大賚

高縣長赴烏
徐縣長將來邑

縣長高運海宰賚一載政績斐然日昨奉省令與烏雲縣長徐玉良對調高縣長遂將一切任內事務整理清楚委交科長代爲交代於日昨首途赴任登邑紳商各界念該縣長績功恭送旂傘等多面藉以頌揚聞徐縣長亦不日蒞賚接任查徐縣長在政界歷任要職精明幹練係政治熟手上峰器重長材特將該縣長調陞大賚將來必有一番振作吾人謹拭目以觀徐縣長之新猷云

鳳城

尚有議案待付議 會議延期一日
三日間已通過多數議案

縣政府行政大會議通知開會等情已見前報該令於十二日下午一時開幕會場設於商會到會會員三十四人旁聽者十餘人記者亦出席開會如儀靜默畢修縣長報告開會宗旨繼則選舉副主席當選者爲財政局長楊孝同楊氏致詞畢委員丁拱辰演說乃頒發議案議案七十餘件少頃攝影而散翌日起始討論

十三日下午一時開會所討議者(一)縣府交議積穀備荒案議決審察(一)縣府交議民食維持案議決責成各村監委會另行組織民食委員會(一)縣府交議各村應攤花費案與原章不合否決(一)警甲下鄉飯費攤派辦法議決(一)籌設地方救濟院案議決籌款設施醫院孤兒所殘廢所下午五時散會

十四日下午一時半開會所討議者(一)籌設接生傳習所以保婦嬰健全案議決施行(一)創辦地方公益衛生醫院案議決審察(一)縣鄉各道路及橋梁各村應切實補修并設路標案議決由縣責成各村長嚴厲執行(一)南大橋應重改建以期經久案議決審查(一)修明路政案議決執行(一)各區設長途電話互通消息案議決審察(一)創辦鳳寬長途汽車藉以振興商務案議決審察(一)擴充民衆學校案議決由區教委會勸導並責成村長學董實力奉行(一)關於高小整頓案四件議決另組整頓高小研究會以資討論五時散會

十五日上午所討議者(一)關於教育事件兩案議決(一)關於材政事件五案議決下午所計議者(一)關於教養工廠事件四案議決審察(一)設賑飢濟養所案議決暫附設於教養工廠初期給養費由送犯之區擔負三月(一)關於民智案三件議決(一)關於除弊事件四案議決依照廳令切實執行原定會期十五日閉會以議案過多復延一日十六日閉會詳情再誌

奉省令查報時疫

鳳城縣政府頃奉省令以時春季陽氣上升遼屬各縣有無時疫發生例須調查以憑設法預防仰各縣政府對於境內有無時疫發生迅即查明具報勿稍疏忽云

哈爾濱

代理法領事 訪問我當局

駐哈法國領事雷繼日前請假返國該國政府現已派路太利代理哈領事館領事一切事務路氏於前日到哈視事連日赴東特行政長官公署拜謁張景惠長官及各當局云

特區植樹典禮 各機關參加
二十一日舉行

東省特區植樹典禮奉令定於四月二十一日在南崗公共體育場舉行茲特市市政局及濱江市政籌備處於昨十五日已函達各機關各法團請屆時參加以襄盛舉茲覓得植樹禮典如下

(一)振令齊集(二)升旗(奏樂)(三)向黨國旗及總理遺像行三鞠躬禮(四)恭讀總理遺囑(五)靜默三分鐘(六)奏樂(七)演說(八)植樹(九)攝影(十)奏樂(十一)禮成

洮南

萬太夫人 八秩晉九

黑龍江邊防副司令萬福麟太夫人於月之念三日爲八十九壽辰祝賀慶典刻已大事籌備搭起彩棚

瑣聞

△錢莊抗不退欵

(長春)城內西三道街慶豐錢舖於前數日經手由長春滙往哈爾濱福德厚崔德潤名下哈大洋五千元不意經崔德潤往哈埠領欵該福德厚業已倒閉故又於本月十六日往本埠慶豐錢交欵卽慶豐錢竟不付欵言語間表示拒絕該崔某無法只得在本埠公安局指控由修局長諭令梁尊一督查長勞同督查員郝瑞鵬范敏學二氏同往慶豐錢交涉以免崔姓受此項重大損失云

△賊人竊自轉車

(長春)城內東四道街文華胡同住戶與文璞現在長春地方法院充差有官發自轉車一輛於昨晚置諸院內不意竟爲偷兒乘虛竊之而去事後遍尋無蹤遂即赴公安三局報告設法緝賊云

△河東街之火警

(長春)南關外河東街門牌十四號住戶傅公五家於今十七早七時不愼於火致將積薪燃着一時火焰冲天青煙高起幸由公安局得訊較早由梁尊一督查長並消防初隊長五區趙分局長督飭之下約半小時撲滅事後調查除帝條百捆被焚外別無損失直至前八時消防隊始公畢歸來云

△警署注意衛生

(長春)頭道溝日本警署長石井金三郎氏刻爲注意衛生起見特訂於五月一二三等日施行體質檢查凡管內飲食店沐塘妓館等處侍役並訂定地點爲中日俄人在太子堂其中日妓女均在東群仙妓館屆時派有醫師涖塲以資鄭重云

△小孩刻破腎囊

(洮南)本邑奉洮鐵工廠附近徐成衣舖携家營生有小兒一於月十四日其姊抱出遊玩置諸板上迨臨抱走之際遂將卵子劃破突出后抱諸醫診治倘不知能否就痊耳

△討債竟起爭吵

(洮南)奉洮工廠北院某住戶素行不端品格卑劣有本街某商號前往討欵觸彼不平突起爭端竟行用武當經好事某甲趨前攔阻未致釀成禍端排解了事云

△市政分局起火

(穆稜站)本站特區市政分局於月之十三日晚八時許因厨屋煙筒走火將天棚燃着煙火冲天經地包之車鳴笛軍警商農聞聲趨到即用商會之水龍撲滅團長亦躬到市政指揮各界極力撲救至九時四十分將火救滅云(德)

△農人開犁播種

(穆稜站)本站之農人每過舊曆三月十六之農節後皆開犁播種現該節已過各農皆紛紛開種大小二麥據農人云今春屢將大雪此收麥之預兆也德

△稅局主任盡職

(穆稜站)新任下城子稅捐分局主任胡維屏氏到差月餘整頓稅務力顧比較查該處通區穆稜煤礦鐵路係屬密勒兩縣及梨樹鎮之孔道該處從前偏僻之地至今住戶稀少出產寥寥商買無多該主任親自督征認勞認怨後日比額諒有一番起色該主任曾在八面充差計十七個月任內長征大洋兩萬餘元足見辦事認眞並對於商民毫無勒索可謂上能裕國下能便民實在不可多得之員久爲上峰嘉許該員現已奉到總局令知因假乱期間稅收長征不避險阻請獎尤爲出力人員該主任已列入在案候聽核示遵云(德)

△令設衛生水桶

(蓋平)本邑公安局行政課長苑希孔氏任職以來對於一切事宜無不勵加整頓茲查春風時起塵土高飄殊屬於衛生有碍故傳令各商號門首設置衛生水桶以便洒街淨塵云

△魔術熱心慈善

(蓋平)本邑東關廣樂茶園係韓敬文之亞細亞班演中西各種幻術武術開演多日頗受各界之歡迎該班經理王文明氏對於慈善事業無不贊助茲因王氏慨允與本邑福兒學校演義務三日所收票費悉歸該校該班熱心慈善可見一班云

△重申禁煙通令

(安東)省警務處前次以警官結證在案近查各該公安局人員仍有吸食未忌者故於日前又行通令飭再切實禁止等因本埠公安局奉令後當即令行員屬查照在案云

△冒名借欵潛逃

(安東)安埠廣泰興櫃夥孫慶山現年二十一歲山東人素本荒唐前經該號將撥算出彼乃央人說項幸得留住詎於日昨乘隙至該號對門大順錢莊冒其執事名義借得金票一百元當即潛逃迨號中查知報告偵查早已遠颺矣

△失牛者快去領

(安東)埠西中興村居民王姓日昨十三日早晨上山查見無主黃牛一尾守候多時無人認領知係遺失之牛因將牛牽回家裡並張貼告白如有失牛者找其妥保至其家認領

△舉發售煙送局

(安東)安埠新安街分所日前十一日夜一時許去有于姓一人報告柳巷妓女范桂蘭售吸鴉片由伊等拿獲現有同去之兵某在彼守請速往等語該管巡長當偕警隨往該妓館將煙具及范桂蘭所訊供該妓堅稱係栽贓伊並不賣煙非與其打官司不可該巡長因將于與二人一併送由公安局訊辦

△飯店犯賭被罰

(遼中)邑人劉惠廷者早年通警官後因警政改良竟被淘汰謀生活外來之紳商仕宦莫不投彼住宿營業頗稱發達日昨陳君繩武奉遼寧高等法院差委到本縣查事當下榻於該店之中進屋後適値該店大開竹戰聲喧於外有人向該執事話謂新來客人係法院院長理宜暫避該執事人竟不爲然反大聲喊說〃論縣長院長即務外來人就管不着咱們陳院長聆聞之下爲震怒立令隨從人到第一公安分局找來鼓分局長將一干打麻將賭犯及該執事人一併捉獲送交司法公署按律處罰茲聞當經司法公署每人處罰現大洋一百元徒刑二個月云

△小綹宜行查拿

(大賚)本邑係花地開闢年限不多向無小綹不料本年街面急有小綹到處偷竊失錢物者日有所聞實宜嚴行查緝以免滋擾云

△漁夫均成巨富

(大賚)本邑沿嫩江一帶設有網房甚多去冬樣子口面網房取魚共賣江錢一千餘萬吊大發其財其他各網房亦均獲利甚鉅因此漁人無不立成鉅富云

△吊慰皆川伍長

(開原)前於四月一日在本站被雨搭軋斃之日守備隊皆川伍長氏之遺骨昨經田村曹長井上驛長送赴天津交其親族領收並經滿鐵會社及大同組各機關以該氏生時職務勤勞品行端方殊堪嘉許各出巨款若干交其親族以爲吊唁云 滿鐵會社金五千圓大同組金一千圓滿洲土木建築會金五百圓帝國在鄉軍人後援會金三百五十圓

△日郵三月收發

(開原)日本郵便局昭和五年三月分收發數目郵便部出發各件信件五五八七三件內有挂號信一五四六件包裹二三九件內有代金引換二件收入各件信件六一一四件內有掛號信件一四一九件包裹一四六八件內代金引換五一六件金鈔部受入數目爲替八一七次一七三三六圓〇八貯金一五六二次二〇七九二圓二一振替九二八次二二三一五圓八六拂渡數目爲替一八九次六五七六元二九貯金三二三次一四四八九元三七五振替六三次三五〇五元七〇

△搶決盜犯示衆

(北鎮)本邑縣政府昨奉令將前拿獲强搶興茂福李兆興宅胡匪張洪升一名於四月十四日由監獄提出驗明正身由大軍綁赴西門外刑場槍決示衆

△青年會演電影

(北鎮)本邑青年會自成立以來經會長郎春普總幹事董遇學以及各幹事認眞提倡加以入會會員甚形踴躍日昨爲値樹佳節經該會邀請衣啓華君在會講演各種風化併演映西洋風景畫片查此項畫片年代久遠經張幹事啓明從傍解釋某片爲某處甚爲詳盡加以衣啓華君之演說痛快淋漓大家掌聲雷鳴屋瓦爲之震動足見北鎮民智大開諸會員愛國心切嗣後定有一番起色也

△縣府懲罰科役

(寬甸)縣長妻學熙前通令各村選舉村長當即遵令選舉報竣業將選票逕交縣府揭視逐名委任昨令一科科役孔某將該委任送達村長有酬現洋三元二元者有賞一元八角者詎被縣長查知覺將科役懲辦數百軍棍並罰於縣府跪有三句鐘矣

△經理仁義可風

(八面城)本邑老爺廟前永義興經理孫君潤義字玉堂原籍前清光緒三十二年年來邑有李秀峰聘請開設雜貨糧米營業資本雖然微細每期大獲厚利亦是經營謹愼有法所致對櫃夥主顧非常和氣與李秀峰雖然異姓同盟二十多年並無一次失和氣之處近因李秀峰家內人不法將伊趕出門外雖伊自由又將永義興殷本抽出所剩無幾同双目失明之老母及子女赴四平街居住該孫君恐李秀峰所剩之欵不足度日孫君將自己私欵贈送現大洋一千二百元此欵恐李秀峰蕩費經手置大畝地四天五畝保存以作養母晚年之養老君又特別注意厚待該孫君如此大義雖不比古之羊角哀左伯桃近世時所稀有者也(泰)

△有設煙廠消息

(營口)中國南洋兄弟煙草公司總廠向設於滬上故遼寧省設有分局以資提倡推銷國貨煙草該局自成立以來所製造之捲煙頗得東省人之歡迎是以南洋兄弟煙草行已有普遍東省之勢頃聞該總公司擬於營口哈爾濱兩處擇一適當地點建築大規模之製煙工廠已經奉局長滋營調查云

最高法院東北分院刑事庭四月四日裁判案件如左

計 開

刑庭判決案件

一于得水因强盜殺人致死不服遼寧高等法院第一分院判決上訴一案

一張慶玉武鳳鳴等因張慶玉寄藏贓物武鳳鳴幫助强盜不服吉林高等法院第一審判決各提起上訴一案

一陳劉氏因殺人不服吉林高等法院更審判決上訴一案

一高夢祥等因意圖營利略誘不服吉林高等法院更審判決上訴一案

一呂萬祥因强盜未遂不服吉林高等法院判決上訴一案

一韓子章因殺人未遂不服黑龍江高等法院判決上訴一案

一王朴氏因殺人及傷害不服吉林高等法院判決上訴一案

刑庭裁定案件

一黃溥霖因告訴瀆職兆元變賣侵產不服吉林高等法院判決提起抗告一案

一劉永才因殺人不服吉林高等法院駁回上訴之裁定抗告一案

本社啓事

各分社若以現大洋以外錢鈔滙本社時按照左開行市

▲今日之行市

大洋兌金票 六八、八〇

大洋兌鈔票 九八、四五

大洋兌小洋 一一九〇、〇〇

楊世榮兄 現居何處來信示知
楊華岳啓

消閒世界

公園小飲 （杜棠）

風景公園處處嘉。閒來小酌醉流霞。消愁已盡三杯酒。解渴頻斟七椀茶。繞砌松留前代樹。盈階菊綻早秋花。遊人莫作興亡感。同樂而今是一家。

滿園秋色晚來嘉。殿外蒼松映落霞。風過山亭誰弄笛。雨餘水榭客烹茶。傷心餓莩飢無食。極目遊人艷若花。小酌莫談身外事。夕陽寒照幾人家。

庚午說壺（廿一） 擅字譚因（續） （王小純著）

頗以此爲奇、迨后時見聞必廣、知此類事甚多、餓者常因不餓者爭食而遭餓殺、有力者因善開難開而却步、人心顛倒如斯、更從何處問因果也

在聖君賢相造福天下謂之善薩行化固可、大猾左道但擾民亂俗、何亦有善薩行化耶、此則非凡情所測矣、蓋善薩化度之業、以化人從心裏覺悟悔罪爲最難、然是非言說所辨、必待相機激發引誘、如大慘殺可使人意悟生死無常、大瘟疫可使人感悟肉身不堅、大亂離可以警情癡、大寃獄可以空世念、遇此類事最易觸發道心、較平過太平日子堅執有我戀世著迷者事半而功倍也、且善薩更運用勝方便、如某某本該向刀下死償他宿債、雖救解不得而能使之死於特殊因緣中、由此因緣中大造於羣衆、而死者獲大功德、其他以一死償重罪、以艱苦償惡報、以小亂完大劫、以速發脫大難、善薩神力非凡情所測也、總而言之、埠境未必是福、逆境未必是禍、不當於兩端不明之中間、妄生計較、怨天尤人則不移之理不刊之論耳、舊有說因果四句子甚好、曰「善有善報、惡有惡報、若是不報、時辰未到」然世人終以未眼見始末而信不及、吾常謂同儕言因果之不謬如吾人所掌之簿記帳、帳簿之結束有四柱、曰「前存曰今收曰今付曰現存」吾人善惡即是收付數字、後來果報即是現存數字、今所不知者獨前存爾、然結帳之日錙銖不差、雖不知前存難言果報、或云如子所言則人遇災難於理實是消災去病、可不必慈悲救治矣、曰否否、人在難中得救者仍是惡業裏會有善因、故絕地逢生、而救濟人者各盡己力如向銀行存款、但努力行之不必預問錢作何用也、待知錢有用時、或且無及焉

人類中固有奇特事、余生性胡塗向不知計柴米、故生計危迫十年如一日、居連時欠人房租、東家亦不忍催、忽來訴苦、謂隔壁某某數家閙子欠拖房租、彼等亦不肯付矣、向之催索則云當先向子討得、如之何如之何、余曰彼等固富家、銀行中有存項、何必以我爲師乎、東家曰彼等言錢固有、抑得欠且欠耳、余笑曰甚矣人之好貨也、然余餘衣可質於終不拖借人錢、果中書籍數支、子可將去照例而行、房租可得矣、初

再紀梁忠甲軼事 （張靜）

梁忠甲身後哀聞、已列本欄、頃復接友人談君書、告予以梁氏身前軼事數則、能使人於哀念之餘、肅然起敬、爰爲紀述如左

海拉爾人民常稱梁氏曰平民化的梁將軍、臨死前數日、海市有一老者、爲梁之衛隊阮某所傷、倒於梁、氏知之大怒、除親扶老返家外、立斥阮職、每日公餘更親自前往探訊病狀、老者感激涕零、呼梁爲梁爺、梁氏遜謝、老告痊後數日、梁氏死矣、老者痛哭不止、語人曰、梁爺去矣、奈何奈何

去臘梁氏與暴俄塵戰時、常身先士卒、不避鋒鏑、一日寒霧滿天、復不見人、梁率少許士卒、登坡眺望、忽一彈橫掃而來、梁不之懼、死生呼吸之間、適中某上下頷、否則梁氏殆矣、及歸、對此受創之下士、躬自看護、飼爲之去帽、忽見牛山濯々上香痕宛在、大異之、急問所以、始悉此下士係出家而復從軍者、益器重之、梁氏每出巡、海市人民、常空巷出觀、梁則春滿面矣、語溫存令、一旦暴卒、官乎人民之痛哭失聲矣、八日晨噩耗傳遍滿市後、人民咸環泣於司令部、以覽一覲死後容顏、所謂如喪考妣用諸於梁氏確非盧語也

乃益東北人士、擬與資爲梁氏建造紀念堂紀念塔各一座、以資憑弔、而勵來茲、惟七尺銅棺、猶未入土、老親稚子、將何以善後、是則有望於政府與國人、共同施恤、以慰此忠魂矣

死而復生之奇聞 （劉欽祖）

余邑（滹沱）東關有王仁午其人者、販賣紙煙爲生、某夕、忽染急症、不治而死、家人於悲痛之餘、即料理喪務、豈知翌日上午、親族正在弔哭之際、忽聞靈後有啼噓之聲、各人駭極、急退避院中、久之啼噓之聲益大、其妻李氏膽素壯、趨至靈後、往觀究竟、則見王仁午雙眼圓睜、嘴稍顫動、知係死而復生、隨呼院中各人進閱、並將其扶移於裏室牀中、進以水湯、約四時餘、此人仍恢復原狀、行動如初、家人睹狀、莫不歡天喜地、一時邑人傳爲奇談云

六十六年之回憶（三） （簪亭雜組）

後十八年、曾寄去七言排律詩六首、今錄如左

其一

行年十八逢君別、十八年來更憶君、祇爲江東堪適志、翻教冀北久空羣、何當共賞風花雪、且得重論字賦文、雞犬常存虎狼脫、中唐佳句定多閒

雨民課詩、中有桃源避秦題之腹聯云、常存雞犬樂、久脫虎狼噬、先生批云、中唐佳句、雨民以詩示余、爾時我讀書、不及半載、雨民竟以見示、是不以門外漢待我也

其二

如何足不履君庭、筆墨生涯未暫停、筆共身居萬家費、墨隨心到五常廳、憐君筆墨多生色、恨我詩書莫効靈、異日相逢如見教、不羞溝瀆作滄溟

其三

驥不留良空冀北、爐因嗜膾老江東、閒階立冷三更月、小院聽殘萬里風、盡放遐心隨去雁、惟留望眼盼來鴻、他年更有相思處、最是龍門

其四

注望江東寄遠愁、功名學問兩悠悠、憐君祖逖鞭先著、恨我班超筆未投、此日雲泥行異路、何時雞鶴得同遊、懷中刺字三年滅 只作林泉一老休

其五

九齡原不逮昌齡、況乃春陰在乃庭、片刻已愁双鬢白、十年爭奈一燈青、如兄不失爲張翰、在我何堪擬管寧、自古窮經多皓首、窮經孰與困遺經

其六

整頓家常寄遠天、心懷萬種一書傳、干餘里內雲山影、十數年間歲月遷、拜得南風離我側、吹將北斗墜君邊、不嫌言語多粗俗、繼此還饒公許當

當時詩成、一鼓作氣、將詩寄去詞之工拙、不暇計也、由今閱之、總不免有些孩嫩氣耳、此稿乃託一姓宋人賫去如石沈大海、永無回音、涙需作巢、亦未可知、由後來函觀之、似乎未曾得見也、亦當時郵便不通、託人賫書之多舛錯也、夫復何尤

軍閥軼話（續） （隰均）

盧小嘉演戲

前浙江督辦盧永祥之子盧小嘉、亦曾在浙充師長等職、近年隱居天津、過其公子生活、盧素喜演戲、在浙時、日在票房逍遣、惟向未登台、民國十六年冬、一日遍發答柬、擬在徐園登台、柬曰、「寒冬無俚、輒爲清歌、清歌不足、乃思彩舞、諸友和之、鳳巢群女之能歌者、亦和之、不覺欣然、遂成斯議、假座徐園、以爲雅集、雖不能流觴曲水、而有絲竹管絃之樂、然亦爲右軍之所健羨、東山之所欣許者乎、肅我小柬、寧迂高軒、幸勿以丁柵見笑」第一日盧演盜宗卷、第二日召名妓、憶情富春樓美君等、與之配演落馬湖、正與高采烈時、適盧永祥來因見斥、時傳爲政談

電影界 小英雄劉進的好處 （鶯）

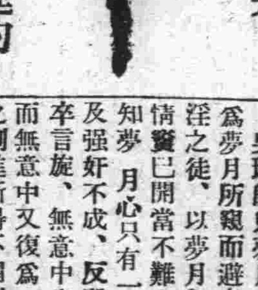

英雄就英雄、還有什麼大小之分、以其年未弱冠、行俠仗義、終則此種佳名、出諸美人香口、因此即名小英雄、英雄年齡有大小、事業有大小、要之其爲英雄則一也

劉進以童稚之年、爲父母所嬌慣、本一紈袴子弟也、開首即由高牆上摘桃以給群兒、便已伏有疎財仗義根性、蓋又寓言「桃之夭々灼々其華」之義、觀後之結局、破案後與夢月立時恢復感情可知矣、雖未明言夢月與之訂婚、然夢月必終歸劉進、實已毫無疑義

張夢月母女行經郊外、爲衆流氓所窘、夢月頗美姿容、不意爲劉進所見、此若在其他之紈袴子弟見之、或更推其波而助其瀾矣、而劉進之俠義性出自天授、詢得其情、即出其平日所習之藝、小試其端、扶弱抑强、遂獨力與諸流氓角、更感動其旁觀寶桃之某甲、爲之臂助、流氓辟易、夢月母女乃因之脫險、而劉進猶不放心、竟送至家、所謂救人救徹也、然劉進與夢月之愛情、種根於是矣

吳璋、一外君子而內奸險之强徒也、雖具有奇技、而彼乃以其技行奸、觀其貫束修於其師是何等恭順、及見其師之寶劍、則鬼睛突出、不待後之盜而知吳璋之未安好心也

吳璋既見夢月、即作奸笑、爲夢月所窺而避之、在此奸淫之徒、以夢月既已及笄、情竇已開、當不難上手、固不知夢月心只有一劉進也、及强奸不成、反殺其母、倉卒言旋、無意中失去假具、而無意中又復爲一不經世事之劉進所得、不謂因此假面具幾破劉張之婚姻、終則因此假面具而破案、奸人之巧、正奸人之拙耳

進母舅之兩次被盜、實伏劉進偕席師飛前往之根、其舅方翁既見陳手之鐲爲己物、此破案之線索已備矣、乃反疑陳即爲盜、倘陳果爲盜、何至即將其所搶之物、帶往被搶之家、其所以必俟進帶假面具探師、爲其表妹所發見而始追及者、亦文章貴曲而騰直之說也、若非一天眞爛熳之劉進當面冒之、則寃陳而更寃及進矣、俗諺云、賴死旁人笑死賊、此之謂矣

陳飛之寶劍、曾自砍鐵棍而斷之、後戰吳璋時、璋曾一劍而斷巨石碑、其藝術至足驚人、其全劇之文學、尤爲可貴、眞有草蛇灰線之妙、至寶桃之向羣兒索債、途遇流氓時之滑稽、則又令人笑破肚皮、吳璋偷劍、即死於劍、劉張解釋誤會後、情語融々、令人羡煞、至此則滿天雲霧、消散已盡、而小英雄一幕、亦於此告終、過後回憶其情節、作法、眞有橄欖回甘之感

歷史小說 西太后 （九四） 又宇雁

第八回 遊湖山君臣行酒令 提庫欵尙書抗慈禧

銀山、山東泰山、山西恒山、河南嵩山、陝西華山、湖南衡山、福建普陀山、江西天台山、吾夷山等、一共九十六處、中間畫着北京皇宮、獨佔四格、所畫非常精細、隨帶有人支象牙牌、牌兒上刻着八仙名姓、呂洞賓、鐘離、藍彩和、韓湘子、賀仙姑、張果老、李鐵拐、曹國舅、每人先出錢若干、然後擲六個骰子、淨算双點公、如一個三、一個四、一個五、一個么、兩個六、算是十二點、若是一個么、一個二、兩個三、兩五算十六點、若是一個六、一個五、兩個四、兩個么、算十點、六個六算三十六點、六個么算六點、入局以八個人爲限、八個人按次序擲骰子、由西湖起、至皇宮止、擲出四五六的對子來向前出遊、擲出么二三對子來退回原遊地點、若是擲出么四五二三六等差別的對子不動、擲出順來雖不動、衆人皆得出壽禮慶賀、二仙若到一處、後去者須與先至者送禮、後走者亦須與先走者送禮、這八仙慶壽圖經如意館有名畫家所繪方格、面積雖小、畫的十分精細、宮女等將圖鋪好、衆人公推皇后大公主珍瑾璦四貴妃二格格入局、其餘衆人都跟注兒、先由皇后擲骰子、頭一局每人出底注二兩、送禮一兩、大公主先至皇宮護勝、而跟注的是端王福晉、三格格輸了錢、便火兒了、第二局非增注不可、於是每人又增注二兩、可巧三格格、總追着二格格、送禮、底注四兩却不算多、竟送禮倒輸了十一兩、臨完了還是二格格收的莊、這一下子三格格更急啦、向皇后奏道第三局還得加注、皇后道你停一局罷、愈急愈不出大點兒、三格格道奴才輸了不少啦、這局總得有我、二格格聽了三格々這語心中不悅、冷笑道三姑姑一輸錢就急、要是我輸了兩次、我便不來了、二格格這話未免聲音高一點、可巧被太后聽見了、可是聽見一半兒、忙喚二格格這裡來、大公主道二格格老佛爺傳你呢、二格格忙走至太后面前、太后由波羅盒出五十兩銀票來、笑道、你輸了罷、給你作本去、二格格忙着接過笑着跪安謝賞、這邊衆人也不知怎麼回事、只見二格格手裡捧着銀票、笑嘻々的走回來向三格格道、三姑姑您瞧這是什麼、三格格道我瞧什麼、二格々笑道老佛爺說我輸急了、賞我五十兩銀子作本、三格々一聽二格々這話透雲踩落他、腦筋也硼起來了、說道二格々都好就是這個地方眞能鹹心氣人、皇后瞧着三格々笑道、人家二姪女得賞你作什麼生氣、三格々道、皇后就有遍向、奴才不要了、大公主道、三妹々你不用生氣、老佛爺疼孫女那是應當的、三格格道我不來了、將要轉身、瑾貴妃說道你來吧、二格格既有老佛爺給他添了本兒、我們爲什麼不顯他呢、三格格不好意思駁了瑾貴妃的面子、只好入局、皇后起骰子來、二格格笑道、皇后主子您先別忙、奴才有了本兒了底注八兩、奴才纔來呢、皇后笑道你這孩子專會嘔你三姑姑、依我說擲完這一局散了吧、三格々道八兩我也來、愈大愈好、大公主道、二格々不許跟你三姑々淘氣、要來就來不來去你的、二格格笑道、姑姑不叫我來了、姪女就依實了、說着將銀票拿起、皇后笑道、去數數票子、連贏帶得賞有多少、二格格笑着點手叫秋云、二人一家、孫毓汝夫人笑向皇后道、請皇后發句話、叫奴才小女來入局、皇后道好好、孫大姑娘比二格格的缺兒吧、孫太太道姑娘你擲骰子、進上有說明書、你一瞧就明白怎麼遊法、二格格道這圖退都有人給你看、於是孫大姑娘入局、此時外邊的雨忽大忽小、始終沒有住、二格格與秋云娘兩分完了錢、走到太后背後去看、鬪牌的、四班十胡己完了三班、太后大獲全勝、一把青么漂兒、整贏了一個波羅、贏完這牌就趕上消忙、秋云給太后裝了一袋煙二格々送上一杯茶

惟有上海韓奇逢● 化學黑雞白鳳丸● 調經養血有奇功●
婦科藥品紛紛亂● 求一有效實難尋● 請問究竟誰家好●

啟者本醫士費盡心血腦力將數十年之古方加以修改按化學配製得法功效著名爲黑雞白鳳丸說明書與盒子封面上均載有韓奇逢大醫士小照以防假冒豈知有等奸商漁利之徒凡有購買本大醫士黑雞白鳳丸者該商必以黑雞白鳳丸代替購買者稍不詳察即受其欺購買時要指明韓奇逢每盒大洋四元每打四十元
總發行上海四馬路中和里韓奇逢藥房無限公司
東省分發行哈爾濱道外正陽街西頭奇逢藥房無限公司

驚天動地 救人無數

女界福
調經種子赤帶白帶安胎產後女病婦女百病藥到病除
各埠皆有代售 總發行處大連平和街 德記全大藥房

缺乳救星 自生乳
凡母乳缺乏一經採服自生乳必定
乳液豐足 源源如湧
母健兒康 其樂無雙
奉天財政廳斜對面 歐美藥房製
每瓶現洋壹元外埠函購能加郵四角 給代郵河南 公主嶺三合公 鐵嶺西門裡 義和堂 長春北門內 興亞藥房 吉林糧米行 五洲藥房 大連西崗街 康德記 源棧 安東通濟街 益增達

緊要聲明
敬啓者敝行保險部華經理王蓄之君因有他就辭却敝行職務惟本埠代理及外埠代理均仍照前進行概無更動自本年四月一日起關於一切保險事宜各代理人與敝行直接辦理可也特此登報聲明
各保戶注意
今將敝行各埠代理人開列如下有投保者就近與各代理接洽是荷
哈濱道外英美煙公司修樂亭 江省賓山永 滿溝永聚祥 德茂昌內劉蘭芳 安達站
壽山賬房 海拉爾永發魁 宋站東盛泰 呼蘭英美煙公司 泰安鎮永遠盛 蘭西
英美煙公司 烏珠河成發祥 周叢亭 小蒿子同興泰 萋沙河義和成 壹面坡公和利
克列四道克 張家灣興順德 雙城堡英美煙道公司 長春老晉隆張維周 吉林德四士
古日陸隆下 九台福源盛敦化 福源盛老晉隆 范家屯大有錘 公主嶺英美煙公司
平街老晉隆張治祥 遼源德隆號 英美煙公司 通遼英美煙公司德隆號
洮南英美煙公司德隆號 鎮東縣美孚行李配卿
洮安英美煙公司德隆號 泰來縣美孚行馬學籌
東屏縣美孚行李配卿
哈爾濱道裏中國十二道街 永豐洋行謹啓

大山縣通運 須磨町 南方大旅社廣告
本社新建三層樓房地址接近碼頭交通利便房屋寬暢空氣新鮮聘請蘇滬名廚口味適宜僱用老練茶房侍候週到房內設備悉仿上海最流行之格式鋼床沙法紅木器具華絲綢被雪白床氈電鈴電話莫不應有盡有雅緻清潔適合衛生輪埠車站照料週密行李物件運輸敏捷附有天和運輸公司代客報關轉運事宜南北各大商埠均能聯絡如蒙惠顧無任歡迎

黑龍江鶴岡煤鑛公司通告 爲通知事
本公司前發各股東股票因形式不一擬盡收回更換新式股票曾經董事會通過在案現在新票業經印出茲定自三月二十日起至六月底結賬以前凡本司各股東應一律依限携帶舊有股票到哈爾濱地段街本司換領新票本年度結算紅利即以新票爲準幸勿延悞爲要恐未週知特此通告

加大道濟六缸載重汽車力量偉大而且經濟
加大道濟新六缸兩噸載重汽車力量偉大行駛里數極多因此載客甚衆運貨最多故能獲利極厚
加大道濟新六缸載客汽車以及加大道濟各式載重車工作省費特別經濟加大道濟新六缸載重車裝配四個鋼精良適用工作平穩若車於發力最大行駛極速時則作用四個濾帶開羅克和液壓濫帶開能保險安全毫無危險
美商 公懋洋行謹啓
總行 天津法界先農路二十五號 電話南局三〇一二八號
分行 北平 奉天 哈爾濱 大連 三五六
駐奉辦事處大西邊門外 中電話一五三一號
DODGE BROTHERS
MOTOR CARS

贈券
打倒欺騙手段
實行削本賤售

金貴銀賤百物奇昂鐘表一項因受先令應響價格以致逐漸飛漲較去年今日大有霄壤之別同業中于貨價有增無減敝公司去年曾早向瑞士國訂購因此未蒙若何應響於斯漲價期內非特勿增且爲優待顧客起見特別犧牲贈送照敝此次之價格可爲破天荒所未有如過此時期恐無再來日矣諸君有享受之權利幸勿當面錯過請此券剪下附金票一元寄敝公司即奉上雙騎馬白鋼殼價值六元之運動掛表一只決無虛偽之弊來函寄上海法界平濟利路榮生里念號信亨貿易公司可也

上海 中國大得利煙草公司出品

扁枝 好朋友牌香煙
圓枝 快快發財牌香煙
東三省總經理 長春 中國實業煙草公司
分公司 大連西崗子 遼寧日本站 安東二道橋子 營口西雙橋子 吉林西大街
外埠如有願辦代理者請通函或來員接洽均可

大連德泰號紬緞莊廣告
薰風乍轉化日舒長本號新到時髦流行春紗輕羅綿綢縐葛花素嗶嘰新式呢絨壽贈品旅行用具有美盡備一應俱全定價不二分外克己凡我主顧無任歡迎
開設奧町五五 電話長五二八二 七四五四番

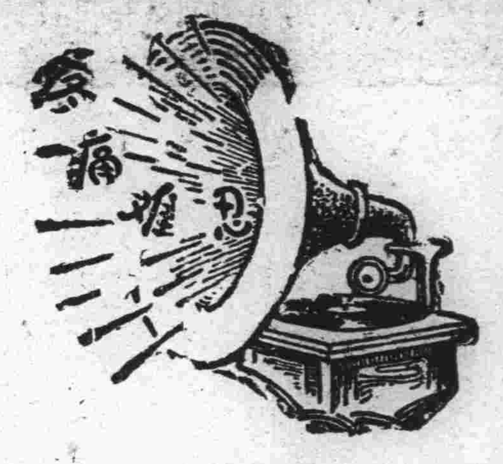

腎病留聲機

某嘗患風濕骨痛・腰痠背痛・手足麻痺・痛楚萬狀逢人便道・人譬之爲腎病留聲機・

蓋風濕骨痛之起・直接由於血液不清・間接由於腎臟不強・因腎臟爲澄清血液之所也・欲防風濕・先須強腎・欲圖強腎・請服第威德補腎丸・

◀各大藥房均有出售▶

第威德補腎丸

化粧次序　双美人牌香皂　双美人牌洗臉粉　双美人牌雪花膏　双美人牌花粉　双美人牌頰胭脂　美人

純良無鉛之

双美人牌花粉

如花似玉之美顏更用能添秀色之雙美人牌花粉 面粉 飾之則高尚之化粧美便可永續

長春益發銀行

本行專辦各處滙兌並作存放各種款項外放信用保證貼現抵押收可存定期活期均相商規定利率無不公允滙兌一律信分匯電匯票等類悉從客便所收滙費特別低廉信用素著手續簡捷久爲各界諸君稱善並爲便利顧客起見收付各欵及滙兌事項於營業時間之外均可通融並將通滙各處地點列下

哈爾濱 黑龍江 安達站 雙城 張家灣 三岔河 烏吉密河 甜草崗 望奎 拜泉

克山 北林子 佳木斯 富錦 吉林 樺皮廠 下九台 四平街 大連 開原 公主嶺 營口 安東 上海 天津 北平

山海關 留守營 昌黎 奔城 湯家河

南泰安 肥村 灤縣 德州 煙臺 青島

本行 營業部電話二九六 日電話二〇五 匯兌部日電話二六一 經理室日電話六七一 蓄儲部日電話三六三 電報掛號華文四一三五

東萊銀行 大連分行

時間上午九時至下午三時

本行開辦以來已曆七載資本金收足國幣三百萬圓已向財政農商兩部註册立案專營銀行業務設總行於青島分行大連上海濟南天津等處北平煙台及其他繁盛大埠均有特約代理機關一切交易手續簡捷格外克己如蒙惠顧無任歡迎

地址通監部五〇番地 電話 經理室長五八三八番 營業室長五八七三番 公用三三一四番 電報掛號四五七五

大連取引所信託株式會社

大連市山縣通二二四地番（大連取引所內）代表番號電話七一二一番

資本金 千五百萬圓

拂込濟資本金 六百萬元

專務取締役 田中喜介

取締役兼支配人 本多忠孝

正隆銀行

大連市大山通一番地

電話代表番號七二一一番 振替貯金口座大連二二〇番

資本金 貳千萬圓

諸積立金二百四十六萬五千圓

頭取 安田善四郎

相談役 安田善次郎

定期存款利子一個年九分

支店出張所 派出所

本銀行於日本內地朝鮮滿洲中國內地有三千餘之滙兌爲關東州地方貴現金事務辦理大連市金庫事務辦理處與臺灣銀行特約辦理外國滙兌事務

（營口、奉天、旅順、長春、開原、天津、撫順、鄭家屯、四平街、青島、哈爾濱、安東、鞍山、公主嶺、瓦房店、松樹、大連市小崗子（電五三〇〇番）大連沙河口（電話沙河口一五番））（奉濱小西關哈爾濱傅家甸）

婦人妙藥妹司丁之効驗

白赤帶者婦女最多之通症也、初由局部淋漓一種白色水液、當其症輕之時不速療治、乃至沉重也則無從收拾焉、俗謂白帶下、赤帶下、即帶有惡臭氣膿狀之粘液混淆血液、赤而含青色鼻汁狀黃色等物漸々加多、又白帶下者、大多數婦女由徽毒性潰瘍而生、或罹淋病結果將致子宮內膜炎確證也滴下之物頗發臭氣者已屬重症、此若復置之不理、即由腎臟心臟起如圖示之卵巢腫瘍終致子宮癌之病、患白帶赤帶者請速用妹司丁從根本療治、即諸姑姊妹即厭惡之赤白帶立止、顏色美麗貴體亦能得健康矣

●患白赤帶者致血液遇流不良、腰足皆冷而痲痺、肚下酸痛、月經不順、耳鳴、頭痛、肩凝、背疼、眩暈目暗、頭髮多脫落、小便急又痛、消渴局部痛癢、又腫爛、月經時、或就寢時腹下疼痛、又月經前後、滴流白色粘液、頰紅而乏元氣、料理事務易生倦怠、最好貪眠、腹下凝結塊狀胸塞便秘、身體疲爛、神經衰弱、夜不成眠、易怒、過憂慮、食慾不進子宮出血顏色不良、動悸不自然、手足痺痲、骨節疼痛、頻起寒冷、又易作夢、夢境多爲流產、早產、死產、身體似強健而不得生子者、皆白赤帶之害而至於斯者、蓋白赤帶集全身血肉腐朽而排潰、可證其已患子宮內膜尖之劇症也

然而一般人、性往以爲白赤帶者、乃係婦女普通應有附隨之物而不服特效之藥、置之度外、即由心臟腎臟併發卵巢腫瘍、及腹膜炎、而壓迫肺經呼吸發感困難、遂起子宮癌而就於死地者、世上不知凡幾焉、此最可駭怕之白赤帶子宮病、即所謂能奪婦女之命、治子宮內膜炎、今日世人只慣用平常之婦人藥、然此殆不能見其效驗、倘服敝號出售之子宮良藥妹司丁抑奏效如神、管保遠勝平常之婦人藥、能壓殺子宮病、能消滅子宮內膜炎原起之毒虫黴菌、並能止痛定神、使血液循環良好、生殖力旺盛、停滯體內之惡汁急速排出、將白赤帶之婦女從根本治癒、本藥配貴重材料、仔細煉製、乃他藥所望塵不得企及者、年久之慢性重症、子宮病向未聞其服妹司丁而不獲癒者、請一試服之、便知並非虛語、從前服他種々庸藥而不見効及染慢性重症者、請試服用即知不誣、重症用十日份、及子宮挿入外用愛兒球必收滿足効果、而無疑也

卵巢腫瘍

挿入子宮白赤帶速治藥 愛兒球

乃無臭氣之外科的外用藥、淋毒梅毒性及慢性重症、滴下水液最多之時、請同妹司丁併用之、則其奏効速而著白夜間歸事完畢、將愛兒球插入腟部、以子宮溫度自然溶化、寢睡間直接作用、至局部日見減少滴下水液、消除內膜之炎症、生於內壁之糜爛迅速治之、從外部侵入之淋毒黴毒兩殺之、勿論任何重症慢性、倘用十二日份必止子宮之痛、管保自根本治癒矣、特因他藥無效、徬徨歧路者請試用之、能同吾人洗擦黎斯蘇（面油）於顏面手掌時、使糜爛荒粗之子宮內部皮膚、立化潤滑爽快、亦能豫防花柳病毒之傳染、奏微妙之功效、且能使生殖機能旺盛、故不但重病慢病者當用、就是一般注重衛生之人、亦願其每夜服用一個、則身體健康上、受益非淺高也

輕症用普通製 妹司丁 六日分金一圓、十參日分二圓 廿日分金參圓、送費各十八錢

重症用特製 強度妹司丁 十日分金參圓 廿日分五圓五十錢 參十日分金八圓 送費各十八錢

挿入子宮藥 愛兒球 十二日分金一圓五十錢 廿五日分金五圓 四十日分金五圓 送費各十八錢

本店 東京市四谷信濃町電車停留所

發賣處 森田屋藥房

批發處 大連市山縣通九十壹番地（電車站北）電話七六〇八 振替大連參七六五番 順和公司

服用子宮良藥妹司丁、子宮挿入外用藥愛兒珠、立得治癒最難治之赤白帶子宮病等症、此等幸福之人、喜出望外、紛來答謝信函、其數甚多、不遑枚舉、茲舉一例於左、聊供讀者之參考

鄙人承芳函不勝感佩、日前服貴號出售之妹司丁立獲病癒、本想及早修書報告其功效、奈因賤務蝟集、延宕于今、尚祈勿怪耳、回憶敝人未服妹司丁之時、實無一快樂之日、常爲斯病所苦、每由腹下起痛、三變生厭、顏色憔瘁、白赤帶日必淋漓、身體日見虧弱、行走時氣喘異常殆無一日安樂也、然因苦楚難堪、明知其乏應效、亦每往藥舖購所謂屬凡之婦女藥而服之、其不得舉微効者、無須多贅也、幸喜一日敝人於婦女雜誌上、忽見有名良藥妹司丁一段談話、後時敝人之歡悅欽慰實非筆墨所能形容者、急就隣近藥店購二十日份妹司丁服之、立即全癒至今日被此病所苦所惱之敝人、遇此神藥之奇功、安得不驚歎乎、可厭惡之白赤帶立止、顏色紅、餐食進、喘息等之障碍無稍存也、對此妹司丁之效驗、又不得不感謝、敝人永久不忘、世上有此種良藥、愛誌數行鳴謝、順候財安不宣

大正十二年八月六日　長崎市戶町一丁目六十二番地 東平彌之助寓內 濱中江

執事者日前華翰見頒、不勝感激、立購貴號批售之妹司丁服用、精神頓覺爽快、繼續服下二十日、即白赤帶立止、腹中緩和、現已若無病者、得愉快過日矣、然尚有餘剩之該藥七日份、擬每日服之、他藥不得醫治、僅服五六日之妹司丁、立見根治是故以不得不感謝貴號也、敝人深信此妹司丁實非他藥可匹敵、堪贊爲婦女藥界之霸王也、對此鳴感願詢 財安　琦玉縣寄至郡大越村 野中美

大正十二年十一月廿日

代售處

大連市山縣通日本賓藥會社
大連市監部通 東瀛大藥房
大連市監部通 華泰大藥房
大連西崗子 同德藥房
金州城裏 德記藥房
普蘭店平安街 德順藥房
營口二道街 中西大藥房
營口西魚市口 五洲大藥房
遼陽修家大街 安達大藥房
遼陽西大街 義和堂藥房
瀋陽小西關 廣濟堂藥房
瀋陽小西關 井上誠昌堂
瀋陽四平街 大德生藥房
瀋陽鐘樓南 大成大藥房
瀋陽鼓樓南 五洲大藥房
長春頭道溝 西澤大藥房
鐵嶺西門裏 義和堂藥房
長春北門外 中西大藥房
長春北門裏 興亞大藥房
哈爾濱道外 長壽堂藥房
哈爾濱道外 寰球大藥房
哈爾濱道外 泰華西藥行
吉林糧米行 五洲大藥房
吉林河南街 中西大藥房
安東縣市場道 井上誠昌堂
安東中富街 東益增遠
安東縣道署街 瑞祥泰藥房
洮南興隆街 和發順藥房
普蘭店豐榮街 康德記藥房
天津日本租界 正文洋行
天津錦店街 褒記公司
北京東單牌樓 東亞公司
千金寨東街 德泰興藥房
齊齊哈爾城內 稻野富山堂
黑龍江省城 泰華西藥房
金州城內 志義成藥房
海城中街 華西大藥房
青島堂邑路小笠原大藥房
煙台朝陽街 華美大藥房
瓦房店新市街 康德記藥房

其他各埠大藥房均有代售近採買爲幸

大連

遼寧教育研究班赴 江浙參觀教育
係小學教師一行五十六人 十八日過連乘奉天丸南下

當此春暖時候、遼寧教育參觀團、赴江浙參觀者近來屢屢過連南下、於月之十八日又有遼寧小學教育參觀團一行五十六人、由導師盧日暄氏及團長張永科氏之引率、乘十八日出港之奉天丸赴上海、轉到南京、蘇州、杭州、無錫、及其他名勝地方、參觀教育事、該教育參觀團豫定之參觀日期爲二個月、由江浙返途當經由大連赴天津北平、在平、津參觀教育後乘北寧路返瀋陽、一行之團員乃網羅遼寧省各縣小學教育之人材、組織而成者、該一行之參觀目的、在於考察小學教育方面之實地情形、一行之導師盧日暄氏之所談敝教育研究班之參觀團、乃教育廳之公令、到江浙各地實地考察、該各地方之小學教育、俾資有所借鏡、敝參觀團均係小學教育者、於江浙之返途、當再赴平津一行云云、玆誌該教育研究班教育參觀團之團員氏名於左

△導師 盧日暄氏
△團長 張永科氏
△第一組 組長 傅貴順(復縣)趙國翰(法庫)洪文(岫岩)劉銘璋(遼陽)郭樹人(清源)楊海春彙會計員(海龍)李馨華(台安)張之霞(遼中)倪恒俊(通遼)賀澤霖(遼源)叢星橋(同上)
△第二組 組長 王慶春彙通信員(新民)趙歎之(寬甸)周繼堯彙庶務員(瀋陽)李樹柏(瀋陽)王佐霖(鐵嶺)王清溪(開原)孫昌保(東豐)王作則(西豐)李沖楠(黑山)李芝生彙交際員(瀋陽)楊恩宣(双山)
△第三組 組長 張本植(鳳城)姜育喬(長白)張永科(團長)(海城)王佐天(瞻榆)郭景華(通化)王奉先(梨樹)劉德潤(新賓)金汝濟(彰武)于震廷(康平)楊佩九(營口)崔新春(撫順)于有洛(莊河)
△第四組 組長 王恩德(本溪)高博明(義縣)徐慶林彙會計員(錦縣)張景芳(盤山)李植蕃(安廣)張濰非(洮南)康敦實(彙庶務員)程光普(突泉)傅化民(開原)王恩厚(柳河)劉惠吉(興城)石秉衡(輝南)
△第五組 組長 李兆通(綏中)李鴻祺(錦西)李榮田(北鎮)吳墨壎(懷德)張泰和(昌圖)王錫良(桓仁)宋佐周(蓋平)李友杜(新賓)王德优(輯安)張錫鑌(洮安)

川合奉天署長 突行被免矣

奉天警察署長、關東廳事務官彙警視之川合又一氏、突於十八日、以文官分限令第十一條第一項第四號被免職、其理由未有確聞、側聞係在前任關東廳衛生課長時對於職務上似有何等事件、因其暴露而被免云

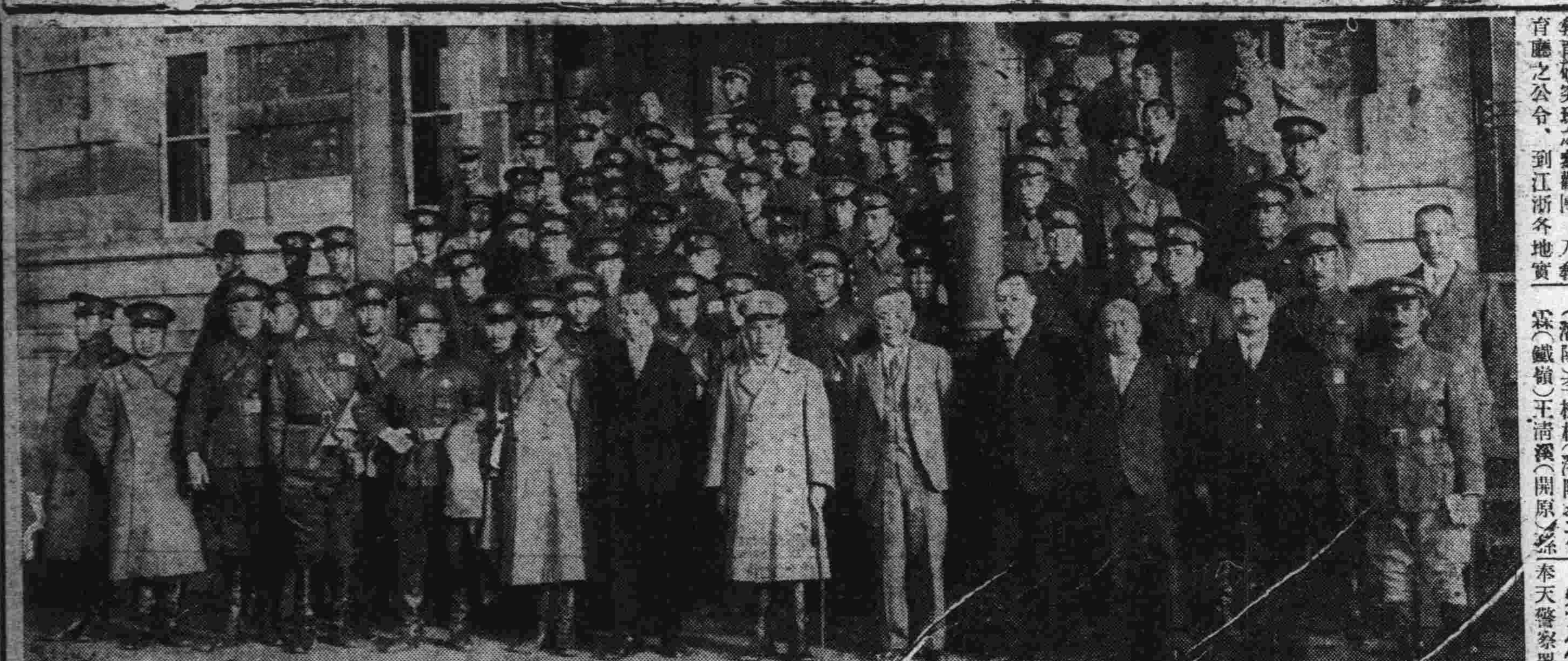

滿鐵在大和旅館宴請北平陸大學生 席後於門前紀念撮影

來連中之北平陸軍大學第八期學員視察團由鄭獎斌教務主任之引導、參觀旅大各所情形、已誌本報、十七日下午五時在大和旅館臨席滿鐵之招待宴、席散後、在該旅館前攝紀念像片、畢、則稍事瀏覽市中、於當夜北行車赴瀋陽、再之瀋陽、（寫眞前列着軍服持軍刀者爲教務主任鄭獎斌氏、右立者爲滿鐵大藏理事）

安立善被拘押 土地贈賄嫌疑

大連地方檢察局、前將關於土地領取受賄贈賄各中日嫌疑犯人、已大行檢舉、予以收容、於十八日、又將現住市外濼家屯一番地之安立善拘引前來、於是日午後一時以領取土地贈賄被疑者、收押入獄矣

谷文田之睾丸 被暴馬蹄傷 生命頗看危險

十七日午前九時頃、市內雲井町大輪車夫楊貴有四十一歲、在黑嘴子埠頭、向車上裝載木材時、而馬肚帶突然脫掉、馬竟奔逃、至入船町十一番地、將北崗子朱家屯谷成起長男谷文田十七歲之睾丸踢傷、一時附近人等、驚駭不已、急將文田送至普愛醫院救治、生命頗危云

海岸何來此子彈

市內聖德街一丁目一零八番地坂岸武夫、於十六日午后四時半鐘、在星個浦西海岸拾得手槍子彈十二發、及裝彈子一個即報告沙河口警察署矣

殺安住院長之 華耀堂死刑 十三分鐘絕命

射殺安住法院長之華耀堂、於十七日午前九時、在旅順刑務所、由安岡檢查官長臨塲、永田典獄長命令、執刑十三分鐘即行絕命矣

祝融駕臨洗漿舖

十七日午後三時十分、市內松林町七十二番地、洗濯業孫桂成處之後屋失火、將洗濯塲燒完、原因係煙甬不良損害約五十圓云

滿電新汽車 寬大美麗壯觀

南滿電氣會社、新造八輛乘客自動車、於十七日午後一時半鐘、巡廻於大連市內、並於車中置有話匣子、使一般市民格外注意、於十八日並招請各報館記者、及各旅館營業者、乘該新車赴龍王塘、舉行長途試運云

色魔狂的趙忠厚 途中戲弄女生
青天白日膽敢如此無禮 嘗香未得身入囹圄受苦

沙河口霞町及神社左右與昌光玻璃塲一帶、時有色男子尾追登校退校之公學堂普通學堂之女學生、及行路者之少婦、及至趨近身邊、將硬直之陽物取出、飛竄至前面褻弄、大有不達目的不止之概、於十七日午前八時、在沙河口霞町大連醫院分院南方路上、又出色漢一人、飛出於登校途中之西山會普通學堂女學生先前、急慌慌舞弄適被該校之教師發見、急報沙河口警察署、立派員四處搜拿、結果判明係現住於白雲山之趙忠厚二十七歲山東人、專演此種把戲、即拘留待審、必嚴加治罪云

爲藤原女先生 特開送別會 女同窓會發起 加入者速報名

伏見台公學堂教諭藤原歌子女士、由伏見臺公學堂女子同窗會特爲藤原先生發起送別會、定於四月十九日（星期六）午後五時、在市內盛部通泰華樓開會等情、已誌本報、伏見台公學堂畢業生及有關係者、均得隨意加入、會費金一元、據該同窗會消息、加入者已甚多、但尙有不知者、如有加入者、於十九日（即本日）正午向伏見台公學堂教員范淑貞女士處報名可也

朱曜與謝玉田 赴日本謁張

前張宗昌氏部朱曜、謝玉田氏等數人、於十八日之香港丸赴日本別府訪張宗昌氏、有所公要、據所云此次赴日意在請張氏早日再出活動等情、並請張宗昌氏在不遠當由日再度來連云云

水署搜捕連華堂

有連華堂華原籍山東文登縣人、素無正業、近竟在市內各所持水上署高等係警部常恩氏之名片、到處有不正行爲、水上署對連業、正在搜查其所在中

橫過電車道 被電車帶倒 頭部受有重傷

十七日午后八時四分頃、市內常盤町派出所與惠比須町停留所之中間、有一系統二零七號電車、正在放其速力進行時、將欲橫過電車道之一日本人帶倒頭頂及頭之左部負深達骨膜之裂傷出血太多、一時不省人事、常盤町派出所得報、赴被害地點檢驗、即行送至大連醫院治療、因傷勢深達骨膜、出血太多、生命極看危險、年齡約有三十歲、似商人、不明住所氏名、帶有酒氣、警察署正在調查身元中云

調查接客營業者

大連警察署衛生係、定於來月中旬、診查市內之接客業者之健康、已於十六日、通知與各派出所、實地調查、女髮結業、理髮、飲食店、料理店、宿屋、下宿、興行塲、貸席、貸座敷、針灸、按摩、湯屋、清涼飲料水製造等營業云

四十八次市會通過 推薦永井助役
改革商工校學則亦可決 即向關東廳呈請認可矣

推薦永井準一郎氏爲大連市助役及改革商工學校學則兩問題、於四月十七日午后二時、在大連市役所、特開第四十八次市會出席議員二十二名、田中市長對永井助役之就任、能其同發揮向所抱負之經綸、待於就任之後即將現在之庶務係所隷屬之社會係、單自獨立、復活庶務財務、衛生、社會、四課、係主任改爲課長、人事亦將有所異動、及至定刻開會、由仙波議員登壇質問大意謂關東廳當計畫大連之都市時以人口百萬爲目標、故設置大連都市委員會、實地研究調查、而此委員會、直接代表大連民意、則市會議員中未任一名爲委員、誠爲遺憾之舉、而田中市長、對此答辯謂、關東廳所執之方針、信必妥當斷不妥當、時可向關東廳交涉任命云 次則田中市長登壇發言推薦永井準一郎氏爲大連之助役事、永井氏係明治四十一年帝大畢業、對於行政方面、持有相當之經驗、就任助役至爲適當、故欲推薦之、滿塲議員互相動議之結果、一致拍手可決、田中市長再次登壇說明第二十二號議案大連市立商工學校學則中改正之件亦得滿塲之議員可決、於二時四十五分閉會、更對於市會可決之助役之件與第二十二號議案、即向關東廳呈請認可、永井氏之略歷列後

永井氏之略歷

從四位勳四等永井準一郎 明治十五年七月七日生 原籍千葉縣安房郡吉屋村北風原現住所千葉縣安房郡鴨川町 明治四十一年東京帝大獨法科卒業△同四十三年高等文官試驗合格同△四十四年高知縣警部任命△大正元年警視昇進△同八年同縣警察部長任命△同十三年大阪府警察部長轉任△同十四年大分縣知事任命△同十五年文官分限令、第十一條第一條第四號△昭和三年休職滿期

法院事項

△訴訟取消▽
△原告 閻文盛被告寺本信義請求工賃金六百二十圓（四、十二）

大陸醫院
診治科目 內科 外科 花柳科 泌尿生殖器科 產科 婦科 皮膚科 眼科 耳鼻咽喉科 小兒科 病室完備 入院隨意
院長 唐斌儒
産婆 川淵トシ代
地址西崗街榮市東門外玉成桟店南隔壁
電話八九六二番

極好店基出讓
在市內頂熱鬧市面、裝修生財電燈電話一應俱全如有意者請與監部通亭得利內鮑莪卿君接洽可也

旅客注意
大連 裕長棧 電話六三五二
長春 裕長棧 電話六九四
哈爾濱 裕長棧 哈電話一一六
青島 裕長棧 電話二六〇一
本棧寬濶潔淨招待殷勤代理車船客票轉運貨物報關完稅客商光顧無任歡迎本站主人謹啓

上海大戲院
陽曆四月十七號開映
新生活公司第二次出品
眞正武俠偵探 偉大名片 冒險 盜窟奇緣
（導演任彭年主演鄔麗珠）

明星大戲院
今日開映
第一武俠愛情滑稽鉅片
明星公司 最近攝製 小英雄劉進
（導演程步高主演夏佩珍）

世界大戲院
自陰歷三月二十一日起
連映五天
明星公司出品 社會教育影片
小朋友
宣景琳 鄭小秋 主演
下期准演
六集紅蓮寺 戰地小同胞 富人的生活

油坊機器房屋廉價折賣全部機器計
西洋鍋爐
高八尺長二丈双心三百馬力車機攪龍碾子沙囤油榨餅囤油水磅鐵油箱四十萬油囤八百馬力磨電機帶六千燈頭電滾抽水機鑽床大小鏇刨床子水龍檀木門窯舖墊掛油子紅瓦紅砩瓦壠鐵石條石塊球台各式玻璃馬車物品繁多不及細載一概廉價出售各地興辦火磨礦物工廠皆可適用欲購者請駕來臨面議莫失良機
小寺油坊舊址 營口 昌記公司啓 長電話七百八拾番

先施白梅霜
白如露雪香勝蘭梅滋養顏容益增嬌艷誠冬令修飾之佳品
營口 先施化粧品分行啓

新式旅館 協和公寓
流行旅館 地址適中 寓室寬濶 電話叫鈴
協和公寓 仕官逆旅 良新器具 各屋一律
大連市大龍街四十五番地 電話長四零四二番

大連 祥泰義紬緞莊總代理
眞正（俄羅斯）出產之西機次（花布）羽綢麻線漂布各色英雄布（俗名黑睹子布）以及地球印青白雜色六股軸線初由俄國直接運到大宗現貨眞正俄國出品之物質堅固耐久不壞花色鮮艷晒洗不退諸所美譽早已有口皆碑敝號今爲創廣銷路起見批發零售開價特別克己如蒙賜顧或是函詢價値均爲歡迎原件答覆並由原產地運到大宗綢緞呢絨花樣新奇主義賤賣實價劃一
本店伊勢町 批發部電話二壹二三〇番 零售部電話五三八二番
支店西崗大龍街 電話六〇二九番

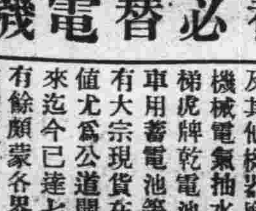

電機
丹麥替必替電機廠
啓者本行自創設於遼寧經營電氣工程建築事宜經售丹麥替必替電機廠一切電氣機械無不齊備承攬電燈廠電話局及其他機器廠應用機械電氣抽水機電梯虎牌乾電池自動車用蓄電池等物均有大宗現貨在庫價値尤爲公道開業以來迄今已達七週年有餘頗蒙各界顧客稱讚倘有設計問題更加細心籌畫不拘事業大小定當竭誠報命特此奉佈
遼寧日站浪速通四十番地
丹商 羅森德洋行謹啓
中國電話四二二號

最新設備
運轉手養成
應用活動電光影補助教授
短期畢業 學費低廉 專門人才 中國職員 認眞教授 嚴密訓練 注重實習 設備完善 官廳考試 保得證劵 介紹職業 作事無難 建設時代 草此爲先

學費扣二成 每月一號 招取新生 日學部 夜學部 （欲閱詳章請寄郵票二分）
東北唯一職業學校
練習用各種汽車完全新式的
大連北大山通一四番地 日華汽車學校 電話二〇六一番

買幾盒送幾盒購者從速勿失良機
美興賓大贈送
貴大藥行惠鑒敬啓者鄙人在陸軍充差多年以致操勞過度精神不振種種弱病莫堪言狀偏服中西補藥均鮮功效近來幸經友人江星五君介紹勸服貴行馳名美興賓聖藥鄙人當在永泰鴻購買半打未及服完精神充足飲食增加服後身體強健以前諸多病狀全然愈矣鄙人飲水思源無以爲報謹登諸報端用資證明而伸謝忱同病諸君知所問津焉此致
財祺
陸軍第二方面第十一軍司令部軍需主任 王文才啓 二月三日
美興賓 大盒五十片定價現洋二元每打二十元 小盒二十片定價現洋一元每打一十元

經大連滿鐵衛生試驗所化驗有效證明 經奉天市總政公所化驗有效證明
養肺丸
主治效力
專治男女老幼傷風咳嗽痰無痰哮喘氣急勞傷咳血痰中帶血咳嗽音啞喉熱氣促年老氣短年老夜咳不得安枕肺經諸症服用此藥立杆見影之效百發百中萬應萬靈大盒定價大洋壹元貳毛小盒定價大洋六角
總經理處大連西崗街電車道北 康德記源棧
分館處哈爾濱道外 秦昌堂藥房
各省城鎮各大藥房均有代理處

經濟

大連各銀行三月存放欵項狀況
銀存欵減少金存放均增

大連組合銀行在三月末日之預存放欵狀況、金核算存欵九千五百二萬六千圓、貸出一億百四十二萬九千圓、與上月末比較之、存欵增加二十九萬圓、貸出增加二百八十二萬五千圓、至於銀核算存欵一千六百七十二萬一千圓、貸出爲一千二百十三萬六千圓、比較上月存欵減少五百三十二萬五千圓、與此相反者、則爲貸出却增加百七十七萬圓、更以銀行別之如左

△金（單位千圓）

	存欵	貸出
鮮銀	二五、七一二	三二、一四四
正金	九、五二四	一三、三三五
正隆	四一、七九九	四一、三〇三
滿銀	一五、〇八一	一六、二一二
商業	一、一三六	二、七八一
中國	四〇一	一四一
滙豐	二八一	九八〇
花旗	六四二	一、一〇八
交通	五	三〇
金城	三〇	八八
麥加利	一三六	一六七
合計	九五、〇二六	一〇一、四二九

△銀

	存欵	貸出
鮮銀	一、一六〇	九二三
正金	五、八一三	六、七七六
正隆	九五三	二九二
滿洲	八四七	三二七
中國	二、六四七	一、二五七
滙豐	七三四	八〇
花旗	八一九	八四四
交通	九九七	四〇四
金城	二、九五四	一、三三三
麥加利	九	一
合計	一六、二一七	一三、一三六

△存欵 至於存金欵內容如左

	金勘定	銀勘定
當座預金	一三、〇八六	五、六九六
特別當座	六、一三九	三六八
通知預金	二四、一八〇	二、六三七

	金	銀
合計	九五、〇二六	一六、三一七

△貸出

	金	銀
證書貸超	五、八四〇	一、七九九
手形貸付	七三、五八八	一、一六一
當座貸越	九、九五五	六、〇〇四
割引手形	一一、〇六六	四、〇四一
合計	一〇一、四二九	一三、一三六

錢粮商情

特產塲、十八日朝開行時、依然無有何等之材料、結果亦平穩而散市、大豆在歐洲方面仍無買氣、致呈軟調、豆餅尙看平穩、高粱亦無變動、豆油成交未妥、豆餅之生產數、六萬片、開業油坊十八家

△商品前塲、麻袋行情與昨無異、產地方面之消息、藍扛提四分之一、綠扛提十六分之五、當地鈔票亦平穩無變、現貨二角八分遠期二角九分三厘

△錢鈔市塲、海外材料、倫敦銀塊、十九片十六分之十一、期十九片十六分之十一、紐約四十二仙八分之五、孟買銀塊五十五盧布八分之一、滙煙七十一兩二五、滙申七十二兩八五、大洋九十八吊六角、標金休市、當市之銀價亦平穩云

各海關已徵二五附加稅

最近中日關稅協定、業已成立、在最短期內即行蓋印、對此大連安東營口等、各海關已徵收二分五厘之輸入附加稅、並聞政府側、頗恐一般之誤解、故於十七日經由關東廳通牒於大連民政署、由該署地方課佈告於海關及各關係方面云

除大豆外雜穀禁出口

遼寧省政府、於十日對於管下各縣政府、謂案據國民政府之命令、除大豆而外、其他如雜穀等之輸出、須行禁止云

交部擬在滬設航業銀行
專供航商借貸

上海快訊、交通部在滬籌設航業銀行、專供航商借貸、發行公債七百萬、以加徵噸鈔爲基金、已咨工商財政兩部、查交部此舉、係根據滬商整會之請願、商整會前呈府院、述航商營業愈趨愈下情形、略謂、航商度日、借貸是賴、收入既減、償還愆期、初尙勉維信用、顯認商息、挖肉補瘡、現到舉債還債之內容、爲人窺破、以輪船向銀團抵借、動遭拒絕、幾有束手待斃之勢、查美國年有二萬萬美金、專供航業借用、取息三厘、日本航商股息、多由政府保付、國外航路、並有補助、德國於戰後經濟萬難之際、尙且籌有六千萬馬克、維持航業、每年仍由政府撥出現金三千萬馬克、救濟航商、我國公帑支絀、建設萬端、上述先例、自未易悉於仿行、玆擬一官商互助之辦法、由政府發行特種公債七百萬元、年息八厘、分十年攤還、交與上海航業公會、實行維持航商、其還本付息基金、由航商加繳噸鈔每年每噸關平銀三錢、均可多收國幣一百二十五萬元、以之還本付息、綽有餘裕、設或短收、由航商擔任補足、至所加噸鈔十年期滿、本息還出以後、即可供政府其他政費之用、詳細辦法、及還本付息表、俟此項計畫採納後、再由該業擬呈

藏康之金礦
藏康委員會擬開採計劃

南京通信、蒙藏委員會、以康藏素以產金著稱、昌西藏之索克扎、蘭索、陶拉、巴沙、加夏、及崑崙山脈之阿卡脫拍、與西康金沙江、鴉礱江、大小金川一帶之德格瞻對、裏塘、巴塘、德榮、丹巴等地方、皆以產金稱、他如煤鐵鉛銅棚砂水銀石鑑青金石等礦、亦頗著名、但西藏人民、智識固陋、據有佳礦、不知開採、且習於風水之說、深恐掘地傷神、致遭災禍、即有數處產金之地、亦皆拘守舊法、僅礦河流金沙、任意淘洗、至於山金及各種礦物、向未過問也、該會擬開採藏康各種礦業、玆擬定辦法數項如左（一）調查康藏全境地質、製成地質詳圖、（二）試採康藏全境各種礦產、併確定其礦量、（三）調查外人在康藏所辦礦業情形、以爲將來收歸國有國營之參考、（四）調查康藏境內現時礦業情形、併加以指導、（五）獎勵國人投資、開發康藏各種礦業、（六）於兩藏產金最富區設立採金局、『農礦部已計劃、在黑河依蘭等處、設立採金局、西藏產金極富、而可仿行』一此案呈請政府、轉飭農礦部會同本會辦理

日對華貿易
較去年同期增

三月分日對華貿易輸出四千萬輸入二千萬、三個月出超二千七百萬、比上年同期多百二十萬

計畫救濟兄弟煙公司
意在提倡國貨

北滿各地方小資本之華商煙草公司、因近來財界不况等關係、不得已休業及倒閉者時有所聞、因之一時進出於東北省之南洋兄弟煙草公司亦行休業、現在所存者、僅有英美煙草及東亞煙草兩公司、聞國民政府外交協會、以提倡國產爲目的、並鑑於中國煙草公司閉歇之遺憾、今回擬着手計畫救濟南洋兄弟煙草公司云

關東廳獎勵漁業擴張青泥漁場
對大型船撥給補助金

關東廳爲使州內之漁業發展計、自民國十五年以來、即獎勵發動機船漁業、漸來每年補助各機船建造者之獎勵金、不下一萬五千餘圓、現在該機船底曳網漁業者、在州內達百餘隻、加之由日本國內出漁者爲數過多、對於整理上須加以限制、因之關東廳僅限於優秀大型船之建造、並擴張青島上海等近海漁業之漁塲、至於機船獎勵規定、擬行制定、總之今後對於補助金之交附、僅限於五六十噸及百馬力級之大型船、小機船則不補助云

民衆銀行之進行

蓋平辛祥民縣長發起之民衆銀行、除設籌備處進行外、辛氏親擬細則章程、以期速成提倡、若此熱心民衆、定能踴躍入股云

我國輸入之人造絲數量
意大利爲最多

據上海人造絲士羅會調查、一九二九年中之人造絲輸入數量、爲一千五百〇七萬三千四百十九磅、其各國別及各月別如下（單位磅）

・國別・日本一六四、五〇一、比國六〇八、八七四、德國一、二三二、七一九、意國二〇一八一、九六二、荷蘭六七二、四二六、法國一、八九八、五三三、香港九一、〇六八、印度一五、〇六七、澳洲一一、三三三、盧森堡二七、〇六六、坎拿大六六七、合計一五、〇七三、四一九

・月別・一月一、二五八、一五九、二月一、五七七、八九三、三月一、〇八二、九一三、四月一、二六八、四七〇、五月一、九九八、七五四、六月二、〇〇〇、〇三一、七月八六一、五二二、八月一、三三四、六九一、九月六二六、六六六、十月一、三三四、六六六、十一月八九一、七二八、十二月一、三三八、五七二、合計一五、〇七三、四一九

北滿之烟草戰
十九爲外人所經營

哈訊、煙草固爲微物、然其勢力、則頗有可驚者、即以在哈之各煙草公司競爭狀態論之、固已盡五花八門之奇觀矣、其中之日商東亞煙草公司、尤見努力、其所出品之煙草如高樓牌、紅大號、泰山、福利得等牌、進出市塲、頗思與英美之刀牌、雙鶴、哈德門、恭敬等牌相馳逐、然實力固相甚遠也、他如老巴等日與英美合併後、其製造額與販賣數、竟與日俱進、着着增加、以有突飛猛進之勢、於此數大煙草公司馳逐之中、而我國之南洋煙、覺獨至倒閉矣、此外尙有秋林洋行者、其勢力亦殊不可侮、惟其煙草銷路、僅限於哈爾濱一地、在外埠者則甚稀寥、其吸戶亦以俄人爲多、至遼寧之中俄煙公司多製造二三等煙、近年則似無甚發展、青島之山東煙公司（老虎）牌煙、年來異軍突起、盛極一時、蓋其煙爲下層社會所樂用、故銷甚佳、此則爲國人之煙草公司者也

又有新興華成之華成煙公司與華東煙公司、亦係國人經營、其出品中之北平等牌、銷路甚廣、若能擴充資本、積極努力、其前途正未可量也

各公司之賣煙法、係將其煙品、委託大代理店、小代理店轉售於床子、小負販、散賣店等處、而煙公司則酬給大小代理店以佣金、復從旁多方扶助之、所謂贈彩、加煙等等者皆是、哈濱市面、通常一個月之銷煙數在三百箱、每箱按二萬五千枝計算、是一月中、在哈濱共銷耗七百五十萬枝煙捲矣、其價值平均一箱以一百十元計、共爲三萬三千元、一年則爲三十九萬六千元、以如此巨額之欵、皆由人人口中所銜星星之火而煙消雲散、且什九流入外人之手、假此焉得不民窮財盡耶

去年度各煙公司、除中國之南洋外、營業均頗不惡、尤以日本之東亞煙公司、爲大發其財、當中俄事變之際、該公司每月銷售本外埠之煙草數、由六百箱至八百箱、竟至一千箱以上、而冬季時、東鐵西線之銷路遲落、然尙能維持其每月四五百箱（本外埠合計）之銷路[illegible]

臧主席傳見銀行團領袖
討論整頓金融

遼寧省政府主席臧式毅氏、爲進行整頓辦法、頃因金融整理會成立、於月之十六日下午一時、臧主席傳見銀行團各首領、討論整頓金融一切辦法云

商情（十六日）

本埠特產

▲大豆

限月	開行	最高	最低	散行
四月末	七〇九〇	七〇九〇	七〇八〇	七〇八〇
五月末	七一六〇	七一六〇	七一五〇	七一五〇
六月末	七二〇〇	七二〇〇	七一九〇	七一九〇
七月末	七二七〇	七二七〇	七二五〇	七二五〇
八月末	七三一〇	七三一〇	七三一〇	七三一〇

所成數 七十五車

▲豆餅

限月	開行	最高	最低	散行
五月限	二三三五	二三三五	二三三五	二三三五

所成數 一千片

▲高粱

限月	開行	最高	最低	散行
四月末	四五一〇	四五一〇	四五一〇	四五一〇
五月末	四四六〇	四四六〇	四四八〇	四四八〇
六月末	四四四〇	四四五〇	四四四〇	四四五〇
七月末	四四四〇	四四四〇	四四四〇	四四四〇
八月末	四四九〇	四五〇〇	四四九〇	四五〇〇

所成數 四十二車

▲現貨前塲

混保大豆（帶皮）	七一〇〇	七一〇〇
混保大豆（不帶皮）	—	—
所成數	四十車	
豆餅	一二三〇	一二三〇
所成數	六千片	
高粱	四六一〇	四六一〇
所成數	二車	
包米	四五〇〇	四五〇〇
所成數	五車	

本埠錢鈔

四期	六九八〇	六九八〇	六九七五	六九八〇

電報匯兌

所成數（近期）三十萬圓

現貨交易（單位錢）

時間	金對銀	銀對洋	金對洋
九時	六九七五	一三二一〇	一七四三〇
十時	六九七五	一三二五五	一七四三五
十一時	六九七五	一三二六〇	一七四三五
十二時	六九七五	一三二五五	一七四三五
二時半	六九七五	一三二五五	一七四三五
三時半	六九七五	一三二五五	一七四三五

所成數（銀對金）一萬三千圓（銀對洋）一萬二千圓

四月開行六九八〇〇最高六九八〇〇 廿八日最低六九七五散行六九七五〇

倫敦銀塊現塲 一九片十六分十一
同後塲 一九片十六分十一
紐約銀塊 四十二仙八分五
孟買銀塊 五十五留比八分一
美日滙兌 四九弗八分三
中美滙兌 四九佛八分三
▲神戶滙兌 四七弗八分一
英美 同 二志〇片八分三（正午）

商品市塲

▲大阪棉花

	開盤	收盤
定期	四六、	五五
定期貨	四七、	五〇〇
期貨	四六、	〇〇〇

▲大阪三品

	開盤	收盤
四月	一六三一〇	一六三二〇
五月	一六四三〇	一六四七〇
六月	一六五三〇	一六五八〇
七月	一六七二〇	一六七九〇
八月	一六八二〇	一六八三〇
九月	一六九四〇	一六九七〇

▲美棉

現貨	一六仙二〇	
五月	一五仙九九	
七月	一六仙一〇	
十月	一五仙三一	
十二月	一五仙四六	
一月	一五仙五六	

▲印棉

布哥奔爾	一八七留比
平其	二五三留比
奧姆拉	二一六留比

▲大阪期米

	開盤	收盤
現期	二六、	七五
中期	二七、	一〇
現期	二六、	七四
中期	二七、	二〇

▲東京期米

	開盤	收盤
現期	二七、	一七
中期	二七、	二五
期	二七、	二二

▲仁川期米

	開盤	收盤
現期	二六、	九〇
中期	二七、	〇九
期	二六、	二三
現期	二七、	八三
中期	二七、	〇七

▲神戶豆餅

	開盤	收盤
現期	二四、	七一
中期	二五、	三六

前塲開盤

四月	三七、	四〇
五月	三七、	〇〇
六月	—	—
七月	—	—
八月	—	—

▲大阪棉絲

限月	前塲開行	後塲收盤
四月限	一六三一〇	一六三一〇
五月限	一六四三〇	一六四七〇
六月限	一六五三〇	一六五六〇
七月限	一六七一〇	一六七六〇
八月限	一六八一〇	一六八二〇
九月限	一六九一〇	一六九三〇
十月限	一六九四〇	一六九七〇

▲橫濱棉絲

股票市塲

限	前一塲	前二塲
四月	一〇四三〇	一〇三三〇
五月	一〇三三〇	一〇三四〇
六月	一〇五一〇	一〇四六〇
七月	一〇五六〇	一〇四〇〇
八月	一〇五〇〇	一〇四〇〇
九月	一〇四〇〇	一〇三五〇

▲印度麻袋

藍扛袋	三六留比〇分	三五留比〇分
綠扛袋	三二留比四分	三二留比四分
滙兌行市	一三六留比八分七	

▲安東股票

先當取安	—

▲大連股票

五品期	—	—
豆新鈔	一七、七〇	一七、七〇
五品新鈔	一三、九〇	一三、九〇

▲大連短期

豆鈔	七六〇	七六〇
五品新	一三〇〇	一三〇〇

北地市況

特產

開原（大豆）	五月	一〇九〇	一〇九〇
	六月	—	—
	七月	—	—
開原（高粱）	五月	六、九〇〇	六、九〇〇
	六月	—	—
	七月	—	—
公主嶺（大豆）	五月	二三三五	二二七五
	六月	二三七五	二三七五
	七月	—	—
公主嶺（高粱）	五月	一三一〇	一三一〇
	六月	一四〇五	一四〇五
	七月	—	—
四平街（大豆）	五月	—	—
	六月	—	—
	七月	一四〇五	一四〇〇
四平街（高粱）	五月	一四〇〇	一四〇〇
	六月	一四一〇	一四一五
	七月	—	—
哈爾濱（大豆）	五月	一五六〇	一五五〇
	六月	一五七〇	一五六〇
	七月	一五七五	一五七五
哈爾濱（小麥）	五月	一三七〇	一三八〇
	六月	一三八五	一三九〇
	七月	一三八五	一三九〇
長春（大豆）	五月	—	—
	六月	—	—
	七月	—	—
長春（高粱）	五月	一、一六五	一、一六九
	六月	—	—
	七月	一、一九二	一、一九八
	八月	—	—

錢鈔

奉天（奉票）	現貨	八八〇〇	八八〇〇
	定期	—	—
	高	—	—
奉天（大洋）	現貨	六六四〇	六六四〇
	定期	一四〇〇	一四〇〇
	高	六〇〇〇	六〇〇〇
開原（奉票）	現貨	八八〇〇	八八〇〇
	定期	八七八〇	八七八〇
	期貨	八八二〇	八八二〇
安東（鎮平）	現貨	九九八〇	九九八〇
	滙兌	九七〇五	九七〇五
	定期貨	九〇八三	九〇八一
奉票鈔票（主嶺）	近期	八八、八一	八八、八一
	遠期	六一、〇〇	六一、〇〇

三盆河新雅池出兌

本塘主任另有他就、分身不能兼理、如有接兌者、來站面議或函商均可

本塘主任啓

度量衡測量器製造修理販賣

此次新修工報已告落成、製造能力既大、故價值低廉、在滿洲可稱首屈一指、並承辦各國度量衡器之測量碼

大連磯町五十八番地
水上洋行
電話六九四一番

婦女靈藥 女界福

女界福專治婦女調經種子一切諸症、百發百中萬應萬靈、常服此藥補氣補血强筋健骨美容補腦長壽不老、誠乃婦藥中奇效之靈藥也▲主治說明函索即寄

小心假冒 近來無恥奸商假造相似之藥品頗多、一旦誤服假藥、非特不能治病、返而自殺自身

各埠有名大藥店及大商號皆代售

「女界福」總發行處 大連平和街四八 德記全棧大藥房 振替大連四四七六番 電話二一二八五番

招募代理店函商即覆

救命的魚

救命的魚名爲鰵魚、產自挪威、取其肝上之油、和以大羅麥精、練成膏、即爲凱輯氏麥精魚肝油、乃治男女老幼虛弱咳嗽氣喘肺癆肺虛吐血咳血之第一聖品、確有起死回生之效、每年經各國醫生臨床施用此凱輯氏麥精魚肝油治活肺癆等症、數計萬萬、故西人稱鰵魚爲救命之魚也

凱輯氏麥精魚肝油功能 滋陰養血 健胃强肺 培元補腦 生長肌肉 發達筋骨 亢進健康 而其止咳化痰、尤爲特長、或有癆根、尤爲特長、或有不能就藥之重症、可速服凱輯氏麥精魚肝油、定可轉危爲安、或有虛不受補之病、可速換服凱輯氏麥精魚肝油、定有奇效、或因吸烟以致大便結燥、精神恍惚、服凱輯氏麥精魚肝油、定能大便通暢、腦系充實、肌肉豐滿、實爲虛弱癆瘵者之一大救命星也

緊要聲明 請購藥諸君注意、認明凱輯氏麥精魚肝油、其功能效果、實超過他種魚肝油萬分之上、而醫界指定藥用之品、即凱輯氏麥精魚肝油也

因此油含有充分之滋養料、爲獨一之滋補品、決非他種魚肝油所能望其項背、且消化迅速、增進食慾、經久不敗、雖伏臘數易、而藥味不變、藥性不減、此其所以獨步全球、執補藥界之牛耳者也、故祈認明盒面之KCP三英字之混合註册商標、庶不致悞

各埠大藥房均有代售

總發行 哈爾濱泰華西藥商行